明徵我國國體・萬民齊仰帝德

大同報
發行者 康德新聞社 新京特別市中央通四三
康德新聞社發賣所 新京特別市西六馬路三二
廣告 一行 三元

設立大東亞省 不另設準備委員會

【東京四日電】日本政府、關於大東亞省之設立、決定不設新省設置準備委員會、僅以星野內閣書記官長爲中心、隨時招集法制局長官及外務、拓務、陸軍、海軍、興亞院、對滿事務局等關係各省係官、協議必要事項、從速作成官制案、然後奏請諮詢樞府、三日午後、日政府招集各省關係官、舉行準備磋商、關於設立準備非常順利、四日舉行閣議時、星野書記官長報告稱、關於大東亞省設置事宜、已招集各省關係官、熱心審議、進行極爲順利、故無需設置委員會等準備機關云

澳首相悲鳴

【昆培拉三日電】澳首相甘勳、三日當英國對德宣戰之三週年、會向國民廣播演說、並指出澳洲之危機、演說要旨謂德勳斯已涉及達爾文港、可謂澳洲之新嘉坡、達爾文既遭空襲、儼然大戰臨頭、敦士維爾及布法濃、悉尼、紐卡斯爾、次斯爾、達比等地、已蒙巨彈洗禮、海戰展至澳洲水域、澳洲無論何處、莫不爲敵所知、」繼稱「政府處此緊急事態之下、誠信國民生活之水準日本日趨、如啤酒酒類、煙草、呂宋煙、撲克牌等之稅率、皆提高一成、每飯限制三菜、對於賭、錯交易、最近要求議會、實行取締云

國歌

おほみひかり あめつちに みち
帝德は たかくたふとし
とよさかの 萬壽ことほぎ
あまつみわざ あふぎまつらむ

神光開宇宙 表裏山河壯
皇猷
帝德之隆 巍巍蕩蕩莫與儔
永受天祐兮 萬壽無疆薄海
謳
仰贊天業兮 輝煌日月侔

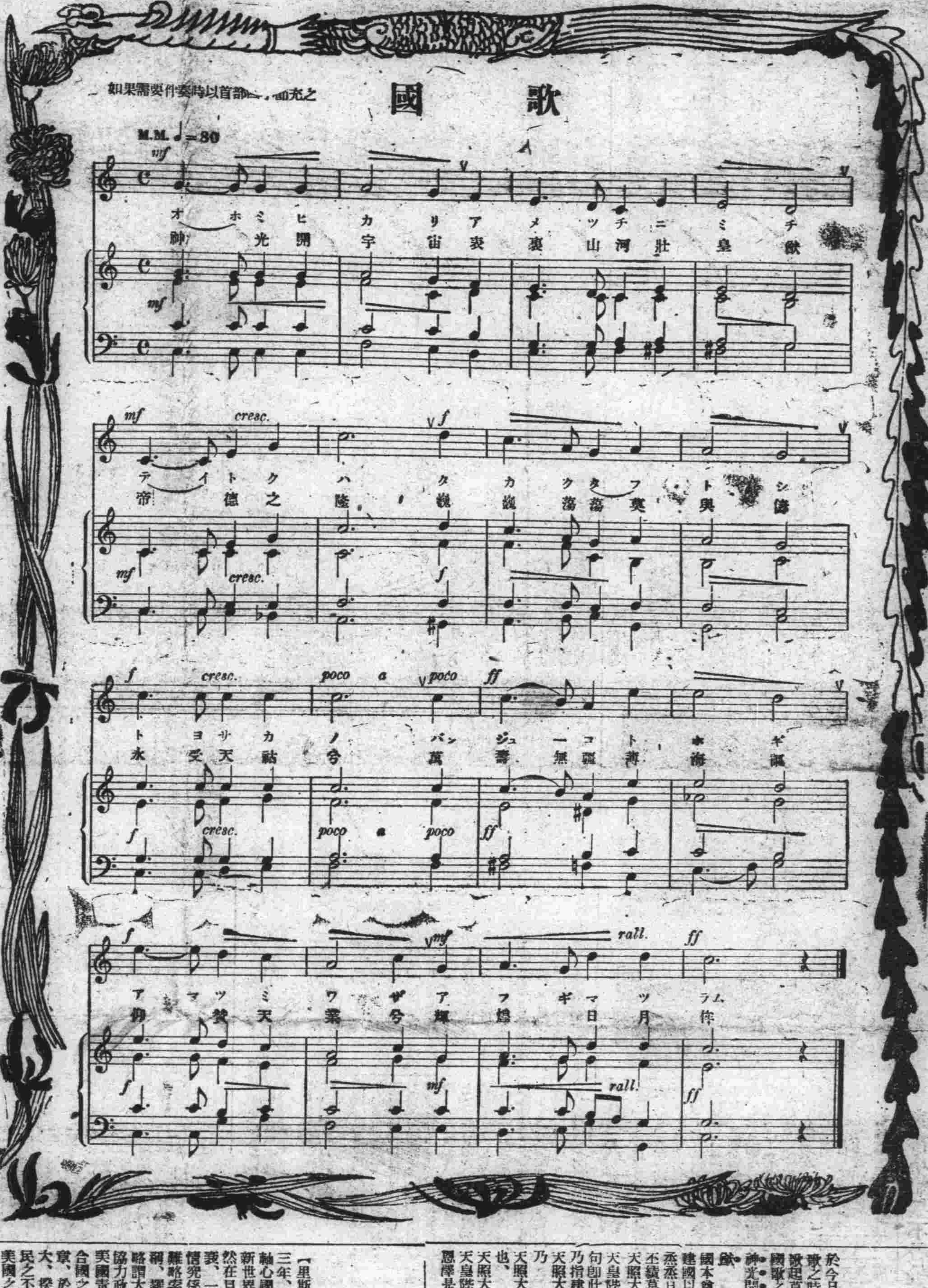

改制國歌昭四海 使國民永世奉唱以傳不朽

國務院佈告 第十六號

爲佈告事 照得我國國歌以大同二年二月十四日制定 業經公佈在案 嗣後十年 國體之尊 國本之鞏 培我國脈 開我國運 煥然如新 而現在未曾有之創局 使我國樹規於大東亞 奉翼天業於無窮 眷命之重 于世界有光 茲申建國十周年之慶 改制國歌 昭示四海 俾我國民永永唱和傳之不朽 其將前國歌改名爲建國歌 勿廢勿替 行此佈告 咸令週知

康德九年九月五日

國務總理大臣 張景惠

顯我國情民心 同戴盛世光榮

張總理大臣談

[illegible]政府改制國歌、張總理大臣、特發表談話如左：[illegible]之同時、從來之國歌、因國運之進展、不合於我國國情、是以當此建國十周年之佳年、從新制定國歌、新發國[illegible]、乃明徵我國國體、萬民齊仰帝德、並[illegible]無疆、同時更表現國民之

迎此建國十周年之佳歲、得而懷及我國自肇建之初、賴親邦援助與我舉國官民一致努力、使國勢飛躍勇進、而立於建設大東亞新秩序之尖端、得與東亞諸邦團結共進實使舉國上下不勝欣歡之至、是以逢此佳年、國土之上、遍彌慶祝歡聲謳歌載道、燦爛輝煌、足可徵示國民體奉建國精神及猛促我國務勢進展之決意政府當局於此際下、基於宣揚國威與表現我國肇建之精神而使全國國民得一致歌頌 皇恩 帝德起見自去歲秋季即會有重新制定國歌之決意更採用日滿兩文、以表現日滿一體永弗分攜之精神、而將大同二年所制定之富有歷史與創建得意之國歌、改爲〃建國歌〃前者自經國歌制定委員會起草委員會、以一年間之愼重攷慮、今已制定韻律悠揚詞句雄壯之新國歌、於今之五日、即以國務院佈告第十六號正式發表、俾期國土之上、遍起頌德歌功、表現吾國肇建精神之歌聲用以發揚我建國精神、及勇起向第二建國聖業上勇往直前之決意云

決心、翼贊親邦天業、貢獻於人類之福祉者、其意義誠爲深遠、當國歌制定之際、廣由官民各方、網羅造詣精深人才、組織國歌制定委員會、使其擔當立案任務、委員會、約費一年之歲月、盡研鑽之功始得成案、嗣後將此成案經國務院會議、更經上奏仰請御裁可、於茲乃行制定者也其歌詞、誠爲雄重能以短少字句、表現深奧之意義其歌曲誠爲莊嚴典雅確信此國歌實乃我國體情與國民心意之表現也吾等四千三百萬國民、奉唱國歌、得以振起建國精神覺生於仁德崇高皇帝陛下治世下之光榮、衷心感激、虔誠祈禱萬壽無疆、同時更應決心向前、格勤職業、以求建國理想之實現、實爲切要者也

國歌制定經過 愼重考核一年

更使全國國民建國精神振興的新國歌、政府今已制定正式發表、對於新國歌制定之經過、自然爲衆人所願知者爲紀念建國十周年之佳年、依國務總理大臣之命令於康德八年九月三日、以國務院訓令發表、準備新國歌制定局、月廿日開首次國歌制定委員會、乃決定了組成國歌制定委員會的成案並定於十月二十日制定委員會正式成立張總理親任委員長、在同委員會內設起草委員會、由武藤弘報處長擔任、乃開始起草工作、將日文、滿文、及作曲三部分別着手進行、並聘請在滿斯界權威學者任委員得五十餘篇傑作、經多次愼重審議、於今年四月間首先將日文歌詞大體決定、然後乃開始進行作曲、由全國作曲家之共同努力、並得親邦日本作曲家之協力約有六十餘篇的作曲、經作曲起草委員的精選、採取各篇精華良的音節、乃得到了最理想的曲案、於八月四日、經武藤起草委員長持與其往日、和作曲顧問日本作曲最高權威者山田、小松信時、橋本國彥氏作最後商討、於八月廿四日修正終了歸國、同時正式開始滿洲國歌詞起草工作、在原第十八稿中選出佳句、經六次的會議結果、乃於八月廿七日得綜合案、八月卅一日舉開國歌制定委員會總會決定滿文之新國歌歌曲同時確定、九月三日乃提出於國務院會議、次日更經參議府會議通過、即日上奏仰得御裁可、故於今日（五日）正式公佈、以國務院佈告發表、經過期間前後爲一年、這樣意義深遠、著有第二建國表徵的新國歌歌詞歌曲均非出於一人所作、是日滿斯界各名流精粹之集合所得、實可表露全國國民之總意、實具有滿洲國歌之特色、歌意雄重雄渾、歌曲原調較高、雖曾擬稍行改低、但唯恐使國歌品位降落、故仍採用原曲、歌調雖深然、唱時似有覺難的地方、故須致練、但同時也可增高國民的音樂教育深望全國國民本愛國精神積極努力習練奉唱

今日下午放送 國歌制定意義

政府當局爲期全國官民徹底明瞭新國歌制定之意義、定於今日（五日）午後七時半起至八時止、由總務廳武藤弘報處長與蘇參事官用日滿兩國語在新京中央放送局向全國廣播講演並解新改制國歌之意義、務須全國國民屆時注意收聽爲盼

社說 制定國歌頒佈全國

一國有一國之國歌、猶之一國有一國之國旗、國旗所以象徵國家獨立彰色、國歌所以表揚國家發展精神換言之亦即國體彰正之明徵、萬民心意之表現也、滿洲國國歌制定於建國之初（大同二年二月十四日）良以建國大業爲興亞運動之第一聲、除舊布新、親邦日本指導之援助、立足於王道政治及民族協和、故歌詞中對於王道政治、及民族協和之讚歌頌詠、三致意焉、惟迴此十年之間朝野一致協力、於國歌詠詠聲中、時於日滿一德一心之大義、而躍進精勵治、突飛猛晉、對於今日國體日益鞏固日國、國民更加團結、國運愈見隆昌、尤其當此慶祝建國十周年、開始向第二建設翻期的邁進日步之際、適逢大東亞聖戰遂行擴而展開興亞之運動、於是興亞第一聲之滿洲國、爲奉翼親邦天業、爲促進東亞共榮、愈感責任重大、覺悟日新、因而對於建國當時所制定之國歌、深感其不合於現在國情、爰經政府制定正式國歌、於今日公佈、傳唱於全國萬民、並將以前之國歌、改名爲建國歌、蓋我國今日、所以蒸蒸日臻郅治者、莫不仰賴

建國元神之神庥

天皇陛下之保佑

皇帝陛下之聖德熏陶、洽於全土所謂「神光」「帝德」居周九有者是也、舊國歌乃係制定於帝制頒佈、於建國神廟創建以前、宜其不合現在國情、而改爲建國歌傳與國歌同時唱詠、俾萬民永久不忘國家締造之艱難藉揚建國精神於無窮、亦殊得體、評此次制定之國歌能以短簡字句、表現高深意義、首二句頌揚神庥、明徵國體、次二句讚歌帝德、感動兆民、再次二句、共祈萬壽無疆、以隆國運、末二句奉翼親邦天業、以定東亞、總之、此八句歌詞、意義即我國國體嚴正之明徵、萬民心意之表現也、凡我四千五百萬國民、對此讚揚我國肇興精神之國歌、必須人人能記頌人人能歌唱、而且人人能了解其意義、人人能表現其精神唱時更須振起建國精神、默感神光、帝德、油然而生、翼業前進之決心、須知我國建國旣爲興亞第一聲今興亞大業已經大體完成、繼此第二建設開始之際、更將致力爲世界再建之第一聲、奉翼親邦 天業高揚建國精神、勇往邁進、愼以精誠行將於我國族照耀之下、國歌唱奏聲中、收興亞大業全功、而展開世界新之序幕焉、

國歌謹解 武藤弘報處長

於今日政府正式公佈改制國歌之時、武藤弘報處長以新歌起草委員長之名義、謹解國歌之深意如左

神光開宇宙 表裏山河壯皇猷

國本奠定詔書明示『我國自建國以來邦基益固邦運益興烝烝日上、賴隆治仰厥淵源念斯不忘莫不皆賴

天照大神之神庥

天皇陛下之保佑』國歌第一句即此精神之表現『神光』乃指建國元神

天照大神之神光而言換言之乃

天照大神之神威及神恩之謂也、

天照大神之神光亦即現人神

天皇陛下之聖德御稜威與御恩澤是也、有此神光、宇宙得以開闢昭明、神光充塞天地、照我滿洲山河大地於是乃有我國之建國展開絕大之經綸、以至於建國以來國運之隆昌、

皇帝陛下受此神光治我國家愛我國民、

第一句包含以上之意義、乃明徵我國國體而稱讚之者也

帝德之隆 巍巍蕩蕩莫與儔

此句乃歌頌

皇帝陛下之聖德

皇帝陛下奉祀建國元神廣施仁慈於國民、

皇帝陛下之聖德誠至崇至尊如山之高、如海之廣、莫與比儔吾等國民於

皇帝陛下深恩厚澤之下安居樂業、齊仰帝德歡忭歌頌、更對鴻恩之深厚至誠感激

永受天祐兮 萬壽無疆薄海謳

此句乃祈禱

皇帝陛下萬壽無疆、國民全體虔誠祈禱仁德高厚之

皇帝陛下永受元神恩惠、從加昌盛、萬壽無疆、永久統治國家

仰贊天業兮 輝煌日月侔

此句陳述國民之決心、本年三月一日頒發之詔書明示『奉翼親邦之天業』、親邦日本之天業、意在復興東亞、確立共榮圈、進而使世界萬邦協和、萬民各得其所、造成人類之幸福也、我國之建國乃東亞興隆之先驅、是以我國建國實乃世界維新之起始、吾等國民均應仰此親邦天業竭力奉翼、用以完成我國建國之本義、致力於世界之再建、而天業之興隆誠有如日月之光大悠久者也

美青年人不信任政府 羅斯福在白宮講演暴露

【里斯本三日電】歐戰忽已三年、大東亞戰爭即將九月、軸心國家、東西呼應、創造新世界秩序、成績卓著、昭然在目反觀美英之暫其努日、我、一仆不起、然而其衰微情況係如何、蛛絲馬跡、不難略窺一二、茲據華盛頓電稱、羅斯福三日在白宮播講、謂大戰之後、美國青年須協力政府推進幾多困難事業、美國青年、有嘲笑或批評聯合國之戰果發表及大西洋憲章、於推進戰爭上、妨礙殊大、揆此數語、可知美國人民之不信任政府、亦即暗言美國之無力也

格羅斯尼告危 德軍渡泰料爾河

【里斯本三日電】高加索中部戰線、至三日、莫滋德克地區之德軍、仍續行渡泰料爾河、二日以來、德軍向該河南岸渡河之兵力、數日甚鉅、日下德軍一部進達莫滋德克南方馬爾哥貝克中間地帶、與赤軍步兵部隊展開白刃戰、由泰料克渡河點至格羅斯尼油田、相距僅百公里地形平坦、無大河川、僅有高五百米程度之丘陵點在其間、對德軍作戰上頗爲有利該方面德軍全兵力若完全渡泰料克河時、則格羅斯尼之陷落、必不可免云

伊朗軍動員

【羅馬三日電】據伊斯坦布爾電、伊朗首都德黑蘭、伊朗軍刻正準備總動員之說、甚爲塵上、據云伊朗軍之總動員、係英俟然奇爾訪德黑蘭後所計劃者、目的係在編制新軍、留於英國伊朗、伊拉克軍司令官威爾遜所部此說確否、尚待官場證實、刻下伊朗全國、衆目睽睽注視此說云

巴勒士登 海法港被炸

【里斯本三日電】路透社訊軸心空軍三日朝轟炸巴勒士登之海法港

都門車塵

▽邢士廉（第一軍管區司令官）於四日五時來京下榻新新旅社、

▽徐家桓（四平省長）於四日午後二時來京下榻亞洲旅社、

慶祝我建國十周年 國府派遣代表決定

【南京四日電】國民政府爲慶祝我建國十周年盛典會經決定派遣使節團赴滿參列式典、以表賀忱、前於十三日正式任命正副團長宿手準備一切、刻已準備完畢、最近即將代表全華民衆祝意、而就壯途、慶祝使節團團長已經遴選委員會委員長兼中國國民黨中央黨部社會部長陳羣成氏、副團長爲華北政務委員會政務廳長祝惺元氏及政府各機關代表、各省市政府代表各一名、民間教育界、財界有力者等、計華中四十名、華北二十名蒙疆廿名、共計團員九十餘名誠網羅官民代表而組成之大慶祝團關於團長席原已預定任命爲外交部長褚民誼氏然因褚氏忙於準備歡迎日本答訪使節、故不能參列、而任命陳羣成氏、副團長祝惺元氏、亦因身染病痾、故預定由北京特別市長周學昌氏任之云

滿洲國 國債購買 協力國策
滿洲中央銀行現正發售中

滿洲興業銀行 有獎滿洲興業銀行債券當籤號碼 康德九年九月

第三回
一等 壹千圓：61557 74750
二等 壹百圓：8924 48589 14570 91730 30444
三等 拾圓：2720 62501 9426 63311 10948 67674 11202 68182 16602 70162 17519 78443 29648 80450 29707 86893 35590 85509 34726 90814 36183 92694 45324 99261 57704
四等 五圓：1471 2378 5953 6463 6481 7362 9597 10836 11818 13428 13547 14329 17834 18383 18848 21158 22067 22181 24203 25042 26329 26736 28469 28405 28695 28955 29619 30619 30967 31658 32339 34718 36013 36429 36533 36911 38948 40472 42806 42858 43125 44953 46737 49075 49778 50292 50717 50721 51673 52542 52762 55019 55773 56552 56644 56873 58991 60531 60654 60756 62154 62200 63235 63677 65616 66509 68942 69783 70413 71934 74854 76274 77361 78753 78829 78951 79787 80387 81216 81269 82781 83914 85526 85712 86405 87326 88070 88969 89439 91002 91364 92346 92589 92949 93853 94287 98822 99388 19222 19396 20109 20710 21019 21781 22420 22639 22948 24187 24495 24784 25411 25473 25590 25618 25941 26015 26881 27658 28026 30090 30188 30283 30533 31398 31590 32040 32289 32381 33200 33661 34086 34406 35393 35644 36005 36055 37213 37765 38132 38215 40203 40876 41048 41324 42261 42385 43992 44280 44394 45745 46017 46075 46741 48748 48919 49017 50415 50523 52172 52285 52544 52709 53745 55389 55427 55551 56409 57053 57588 57651 57849 58849 59137 60119 60308 60627 60774 61148 61211 61914 63727 63900 64438 65523 65637 69855 70571 70741 70841 71126 72123 72202 72232 73077 73532 73727 74326 76188 76304 76516 76559 76834 77992 78134 78308 78316 78841 78777 80059 80531 80849 80940 81054 81107 81145 81653 82090 82176 83193 83199 83657 83796 85124 85383 85516 86462 86676 87466 87761 90007 91298 91828 92104 92223 92332 92347 92388 92452 93375 94256 94419 95002 95259 95466 95722 96318 96356 96718 97089 97429 97895 98734 98762 99614

第八回
一等 壹千圓：14743
二等 壹百圓：1379 25625 5316 40326 15871 97829 24752
三等 五拾圓：1231 41451 2404 62824 7266 67835 8797 75756 16011 76493 24739 77370 27041 86299 37455 22508 22520 24434 28982 29032 30789 34007 35311 35358 35901 36017 36090 38293 41442 42042 42229 44361 44906 45971 46622 47727 48254 48991 49082 49530 50385 51937 52146 54022 56828 57592 57653 57957 61075 61484 61565 62331 62861 64538 64832 65522 65947 66380 67510 67649 69259 71034 71521 71840 71933 74669 77981 77992 82185 82621 83049 83459 85561 92719 92767 97194 99713
四等 拾圓：4094 5184 7468 8367 9159 9940 316 538 737 1034 1383 1519 1906 2850 3146 3561 3790 4306 4371 4663 5103 5630 5655 6256 6272 6306 7367 7485 8227 8716 9621 9787 10753 11159 11418 12118 13456 14083 14193 14284 14931 15381 16439 16685 16702 16803 16966 17087 17163 17346 17677 17992 18643 18647 18651 19020 19127 19588 19653 19859 21685 21709 21983 22137 22125 22241 23061 23293 23873 24022 24165 24737 24935 25198 25339 25732 27441 27935 28043 28408 28447 29139 29165 30079 30190 30411 30523 30829 31260 31900 32250 32919 33231 33523 33596 33847 34122 34168 36637 36996 37670 37708 37999 38498 38607 38935 40005 40409 40668 40749 40857 41070 41304 41432 41692 41943 42155 42302 42307 42845 42955 43003 43126 43746 43805 43811 44203 44442 44456 45276 45285 45491 45707 46268 46365 49998 50348 51021 51581 52390 52764 53311 53842 54291 54407 55572 55759 55929 56024 56193 57216 57715 57897 58584 58837 58886 59236 59445 60005 60230 60235 60569 60650 60760 61214 61391 61983 62100 62245 62264 62283 62287 62366 62710 64206 64489 64625 64860 64883 64899 65210 65501 65578 65605 65988 66212 66227 66320 66670 66691 66933 67147 67263 67564 67650 67936 67984 68345 68369 68383 69396 69399 69758 69786 69902 70197 70772 70939 71051 71520 71611 71653 72247 72467 72618 72659 72737 72969 73852 74371 74857 75113 75732 75865 75999 76217 76446 77266 77452 78241 78467 79383 79974 80474 80563 80564 80596 80987 81106 81564 81915 82601 82684 82767 82870 83152 83613 83696 83815 84024 84119 86643 86707 87025 87674 88118 88322 88535 89742 90008 90079 90096 90293 90573 91030 91098 91987 91998 92089 92206 92412 92541 93529 94530 95345 95377 95386 95413 95430 95624 96110 96220 96299 96333 97595 97656 97761 98121 98662 99138

改正再版 國民高等學校適用 物理學概要 一冊 三元四分
增訂再版 國民高等學校適用 化學概要 一冊 一元四分
改正再版 國民高等學校 算術代數詳解（上卷） 一冊 一元三角 四分
改正再版 國民高等學校 算術代數詳解（下卷） 一冊 八角 四分
五版 滿譯 幾何學問題詳解（上卷） 一冊 八角 四分
新版 滿譯 幾何學問題詳解（下卷） 一冊 一元三角 八分
增訂再版 中小學適用 國音學生字典 一冊 八角 四分
再版 音樂全譜 一冊 一元八角 八分
本 國民學校 日語國民讀本 卷一 一冊 四角 四分
日語國民讀本 卷二三四五 每冊 四角 四分
日語國民讀本 卷六 一冊 五角 四分
日語國民讀本 卷七八 每冊 六角五分 四分
發行所 三友書局 奉天市大西區大西街二段一六九 振替口座奉天五六一九〇
購買利用郵替最爲簡便 郵票代價十足通用

久遠の笑顏
原作 菊田一夫
演出 渡邊邦男
東寶映畫超特作
本身一點點地喜悅也要奉獻給愛父、流露着至愛的眞情、充分發揮出日本姑娘明朗地、雄健地美！・由轟夕起子的細膩演技描繪着片中人物日本少女的個性、
主演 轟夕起子 古川綠波 高杉妙子 若原春江 月田一郎 渡邊篤
九月一日開演
帝都劇場

建國神廟臨時親告祭
建國忠靈廟臨時奉告祭
十三、四兩日舉行、關係官廳發出佈告

總務廳、祭祀府恭奉 皇帝陛下旨、在九月十五日舉行建國十週年祝典以前、爲將國運之十年國勢飛躍進展之狀況奉向 建國元神 天照大神御親告對 元神之奉神庥恭拜感謝之誠、同時並祈念國運之彌榮、爰定於九月十三日、舉行建國神廟臨時親告祭、並對建國之英靈奉告建國十週年之盛況、繼帝宮於九月十四日執行建國忠靈廟臨時奉告祭、五日國務院以佈告第十五號、祭祀府以佈告第三號、發表如左

國務院佈告第十五號
祭祀府佈告第三號
關於建國神廟臨時親告祭、及建國忠靈廟臨時奉告祭之件
茲依佈告奉爲建國十週年恭奉
帝宮舉行建國神廟臨時親告祭、及建國忠靈廟臨時奉告祭如左
特此佈告
康德九年九月五日
國務總理大臣 張景惠
祭祀府總裁 橋本虎之助
建國神廟臨時親告祭 九月十三日
建國忠靈廟臨時奉告祭 九月十四日

日系學生體力 將行檢查 事先開協議會

在滿教務部慕於七月六日新制定公布之體力管理規則、定於十月一日起、對管下各大學男子中等學校、青年學校學生、實施體力檢查、對此爲體力檢查工作之萬全起見、故事先決定分別招集各學校長、各省日本學校組合主事舉開施行者協議會、俾使臨時教務部方面得以圓滑指導、茲將其會議日程誌左 ▽九月十日＝牡丹江、十三日齊齊哈爾、廿日＝奉天 廿八日新京

北安省視察團來京

北安省南滿地區視察團、係由省下各縣街村長與教職員組成（每縣二名）、一行共三十三名、省公署務廳保安科長兪作春氏爲團長、於四日晨來京、下車後參拜忠靈廟、帝宮後、於午前十一時訪問協和會及其他各機關並市內參觀、定於五日午後十時五十分、乘車轉赴奉天、撫順、大連等地視察云

帝德顯彰國情適合 新國歌人人宜熟唱
當局擬定迅速方法以便普及民間

新國歌現在已制定了、「神光開宇宙表裏山河壯皇猷」、我們想詠起來該是多麼雄渾而令人興奮的詞句、以前我國國歌是在建國當時制定的、不能盡合 皇帝陛下即位後的國情、所以乃行制定今次新國歌、去年九月三日、國務院發表制定國歌要綱的訓令、設國歌制定委員會、殺意進行審議、務必使它在建國十周年式典前發表、新制定的國歌典雅莊重、雄渾平易、第一能充分顯示國民奉祝 皇帝陛下聖壽無疆的虔誠明徵我國國體、表現我國悠久的大理想、謳歌國民的覺悟所以我們的國歌、實在可稱得起能表象我國一切的國歌 俟本月十五日我國舉行世紀祝典的時候、那莊嚴幽雅的國歌樂音、便將繚繞在我國全土的歡欣空氣中、國民等將永遠歌唱着神光開宇宙的國歌了

當局爲謀新制定的國歌、迅速普及全國、使國民自十五日起完全能夠歌唱、乃講求種種普及方法、先由報紙、通信、雜誌、政府公報、旬報、放送等一齊發表、而親邦日本以及盟邦友邦諸國也一齊發表、當我國四千五百萬國民高唱「光被神光開宇宙」的時節、親邦盟邦各國的妙曲器也演奏着典雅莊麗的樂當局使國歌普及滲透於各方的方法、甚爲周密、除掉在報紙和其他印刷物可以聰明地看見國歌外、而且每天早上又可在無線電中聽到佈告國歌制定的消息、依廣播而普及國歌的計劃、除掉先發表制定的國歌外、並明確地闡明國歌制定的趣旨和歌詞的意義、五日夕有「關於國歌」的講演、然後將此講演錄音向日華放送、而演奏屆時亦向日華德意各國廣播、更爲謀使國民皆能熟透歌譜歌詞、又實行奉唱指導廣播對一般國民的放送、是由六日起到十日止、佔用每日午後七時卅分的兒童時間、對學校方面的廣播、是由六日起到十一日止、佔用學校時間、以上是藉用廣播普及的方法

此外還有一件、是製作樂譜樂譜有歌曲樂譜及有鋼琴伴奏和無鋼琴伴奏之樂譜、吹奏樂譜大編成、小編成、管絃樂譜大編成、行進曲樂譜映奏樂用大編成及小編成等而更製作向外國政府贈呈用之樂譜小册子、而滿映也製作有聲影片、在全國上演、此外並舉開講習會指導製作唱經發表會並歌唱等負普及國歌滲透各方使命的指導者講習會將於九月六日假新京協和會講堂舉開、由新京特別市、各省公署、式典參列團體分出日滿各兩名、並於

六日 官廳會社員開講習會 并由電波指導民衆

國歌奉唱

政府爲期著有第二建國深意改制新國歌早期正確的普及全國國民一齊和唱、以昂揚建國十年之精神、定於六日午後二時、首先在中央國務院講堂、舉開國歌奉唱幹部講習會、由音樂家山田氏任講師伊藤、辻兩氏任指導召集在京各官廳各特殊會社代表科長級者各二名、各學校音樂教師以及全國各省新界關係代表日滿各二名出席參加以便講習後迅速傳教全國官民學生並由同日（六日）午後八時起由無線電放送指導新國歌之唱法云

建國式典式 參列者講習

政府爲期於本月十五日舉行建國十周年之慶祝式典時、規定參列之官民代表都能正確熟唱新國歌起見、定於九日午後四時、在國務院講堂召集式典參列者舉開國歌奉唱講習會云

在博覽會音樂堂內・指導習唱

政府當局爲期新國歌之迅速普及全國國民、業已由滿映製成國歌電影片、並由滿蓄製成國歌唱片、國歌電影將於本月十一、二日即可於各地公演、唱片亦必於最近出現 更定於六日午前十一時及午後三時、首先在國都大東亞建設博覽會內大同音樂堂舉開國歌唱指導會、將由在京音樂專家出場指導、希望在京官民屆時踴躍參加殷爲

建國忠靈廟錦州參拜團 國都視察後將去哈

本社錦州支社井東亞旅行社主辦之建國忠靈廟參拜團、一行一百名、由支社小阪驗員引率之下、於四日午前九時入京、由本社鳥畑理事之後、由大野事業部員之嚮導參拜建國忠靈廟後即赴大東亞建設博覽會見學、（五日）市內見學、預定於今日、去哈爾濱 照片＝該視察團

建強伸展的產業界

記事 本社 青山特派員
攝影 本社 中曾特派員

報道隊通信（一）
滿鮮工業動力策源
鴨江水豐發電所建設宏偉

前言

爲了滿洲國的發展、和東亞洲人幸福的大東亞戰爭的完遂所以不可缺的是我國地下資源的開發、這樣才能完成大東亞一環和鋼鐵發北邊的重任、我國建立已經十年當誕生之初英美等國不斷加以妨害、可是現在彼等正被親邦日本逐漸擊滅中、回顧建國十年之陳跡、無一非苦鬪的建設、鞏固康德四年起實行本格的第一次產業五年計畫、去年收得優秀成績而告終、今年第二次計劃又將出發、按此種產業部門的進步發達極大、以前匪賊橫行交通不便的滿洲荒野、今日已成了王道樂土、近代工業也達到隆盛之域、看到這種實態、任何人都得瞪目而驚、而且感激不已的、爲了回顧產業分野的大建設過程、並決定第二次產業五年計劃遂行的可能性起見、曾組織產業報道班以下係第一班員本社青山特派員的觀察記

利用鴨綠江水流發電的事業十年滿洲和朝鮮通信局就從計劃、不過因爲滿洲尚在政變之下、同時資力也不足、至今日的必要、所以就調查而未動工、那時朝鮮方面由日本窒素會社漸漸開始水力發電現在事業在開發的就達數百萬基羅、當時的滿洲官憲督在關東軍司令官當時認爲滿鮮有開發電力的必要做好以河的調查設基礎、調查水流後得知鴨綠江能發電〇〇萬基羅康德四年創立朝鮮鴨綠江水電與一鐵會社該時滿鮮合計之必要電量之半分、發由水豐供給、最初以年多雇手水豐堰堤工事、那康德四年末着手河川兩側的一億四千萬圓的事業開工、後因資材高漲、工費增加現在竟突破二億圓、可稱世紀偉業之水豐發電所、當初預定本年末完了但去年十月已有〇〇基開始送電、現正着手裝備其他〇〇基以前誰也沒想到把鴨綠江的水攔住竟能完成一大發電工事、不過在這五年之間、曾經兩次洪水、把行將完成的設施完全毀壞、但因不退的決意和信念有今日的成功這是鴨電社員苦鬪的結果、爲了這項工事、設立了洋灰會社、開通了滿洲子的路線購買千二百萬馬力的機械、裝備了百萬馬力的工事用動力鋼實在是可驚的設備、由此又可窺知日本土木技術的進步以前的人皆說過偉大民族完成大土木事業、這是對的

工事、翌年已竟裝設堰堤的鐵筋洋灰就這樣有經驗的從業員們、不懂不急的工作康德六年過了一半、開始打鐵筋洋灰的工作、裝備機筋洋灰的設備並非模倣完全是獨創的、尤其鐵筋洋灰混合工場的設備水豐發電所可稱第一、和鐵筋洋灰工事併行更從事機械之接裝、故到去年十月已有〇〇基羅能力的發電機、〇〇架的運轉和送電、對於設置會社費苦心、因爲一天用數千噸洋灰、如果用其他會社製造的、將不能塡時而有中止之虞、所以委託小野田洋灰會社、設立了專屬洋灰會社、並且用機器運輸洋灰、可是因爲堰堤工事的進行、木筏已不能流動、按鴨江木材每年不下六十萬立方米、所以作成、開放路以便木筏流過、僅這一項設備、就費三百萬圓、爲了流筏、每秒必需〇〇噸的水、這些水是能發〇〇基羅的電、這種電力的犧牲、不能不加計算、爲了舟運之便以相當代價收買航行權、自行經營、僅該江無漁業者、故未修魚堤、本年末水豐發電所即能完成、蓋此大事業能按預定完成的原因、不外人類的精神力努力之結晶現在有勞働者七千人會社員千五百人拚命工作、如果完成、則第二發電計畫仍待這些人和機械這樣作下去鴨綠江水流〇〇基羅十數個所的發電所、不久即將完成了鴨綠江水流的電力化是可促進滿鮮重輕工業的勃興、再加松花江系觀之、滿洲電力開發已有入正軌之勢水豐發電所的送電線、越山渡谷向鞍山營城子、大連等處延行將來工業發達、鋼鐵製鐵日增、這種廉價的水電、足可促進文化的向上、對於從事設備的人們、那能不表深切的敬意呢？（照片＝爲水豐堰堤）

聖戰美術展
由繪畫介紹皇軍勝利實況
將在各大都市舉行

滿洲事變以來、大東亞建設之聖戰、日本皇軍連戰連勝戰果赫赫、前無古人、今逢我國建國十周年、由陸軍美術協會供獻聖戰全場中之傑作約百件、於國內主要都市新京哈爾濱奉天大連四都市、在滿洲美術家協會陸軍美術協會、各新聞社主辦之下開「聖戰美術展」以喚起四千三百萬國民之情緒使認識聖戰之眞相、並圖明徵慶祝建國十周年之盛儀啟發大東亞戰事下之進全民心也在各都市舉開日期如左

▲自十月三日至七日（五日間）於哈爾濱
▲自十月十五日至二十一日（七日間）於新京大同公園國立美術館
▲自十月三十日至十一月三日（五日間）於奉天
▲自十一月十一日至十五日（五日間）於大連

展覽美術品之件數
▲陸軍省借下者十四件
▲一般傑作畫六十一件
▲大東亞戰南方戰線從軍畫十九件
▲「滿國之繪卷」畫稿二十一件

合計爲一百十五件爲準備該聖戰美術展及實施關係、於新京先設「聖戰美術展發旋人會」茲列其氏名如次 發旋人代表武藤弘報處長發旋人＝長谷川報道部長三浦關東局總長、菅原協和會總務部長、神守滿鐵新京支社長、梨尾五日會幹事和田滿洲新聞理事長、松本滿日理事長、染谷康德新聞理事長、淺林美術協會委員長等人

齒科醫學大會 由今日起舉行

滿洲帝國協和會科學技術聯合部會、與滿洲聯合齒科醫師會、滿洲齒科醫學會、爲慶祝滿洲建國十周年、特聯合舉辦齒科醫學大會、自今日（五日）起三日間、其第一日（五日）上午九時起見學市內、自正午起參加大會全體見學大東亞建設博覽會第二日（六日）上午八時起假西廣場厚生會館、聯合開會、公開講演、自十一時半起舉行大會式典、下午六時開會繼續講演、下午一時起出席新京市長招待宴會於市長公館第三日上午（七時）四十分由京出發見學吉林水電並市內及松花江下遊洞云

在京音樂家、學校音樂教員、官廳、協和會、特殊會社各方對音樂夙有研究者參集下畢講習者、分別赴所屬地址對一般人士及職員講習至於國歌的灌片、現正由滿蓄急速製作中、預定在十一日前灌竣然後廣向各方販賣能擔當對一般人士及學校講師之重任當此講演後、弘報處特編成國歌奉唱團、凡受弘報處、祝典事務局、樂團協會、爲使國歌普及各方、乃專對滿系者、爲於六日在國都電影院舉行第一回於五日在協和會館舉行、此乃專對日系者、第一回於五日在協和會館舉行、新京特別市之奉唱指導發表會計於六日、十一日、十三日三日間、分午前午後兩次、由國歌奉唱團在大東亞建設博覽會場內音樂堂舉有一番盛況云

嚴防「百斯篤」疫 市域出入檢查
民衆務必攜帶證明書

自上月十五日、對首都全市民採取強制實施百斯篤預防注射、限制行動、遷移不潔地帶及通展隔斷法而徹底展開防疫陣後由於市民一體協力、已獲得相當良好之成果自首都市內當可確保百斯篤無從發生、是以對自外部之侵入方面必須使全力防止、方可達成首都防疫之萬全、對此首都衛生當局經過熟慮考慮後、已決定將圍繞首都之環狀線道路設置三十八處檢問所、對凡未持有居住證明與注射證明者絕對禁止入內、並此種辦法自今之五日起即開始實施、繼及此種堅強有力對策之展開、直如爲首都築成防疫之鐵城、欲達成可使首都確保於絕對安全範圍出入環狀道路之市民與外地住民、務必注意攜帶居住證明書與注射證明書、在首都市內而無民籍證明書者可向市民籍股請領居住證明但此種紙爲限於防疫用之居住證明者、各警察派出所亦隨時辦理在環狀線開始防疫戒備實施嚴格檢閱之下、往復出入上、自有甚多不便、但市民必須理解防疫之意旨對之積極協力云

開演防疫畫劇 頗收卓效

首都衛生科爲喚起首都市民對百斯篤防疫之思想、特自奉天邀請滿洲教育畫劇協會選編謝外二名來京、而由自下旬起至月末止（上演二日休一日）利用畫劇巡迴向全市各處上演畫劇名題爲防疫劇內容係描述百斯篤傳染之可怕、發生之來源與預防方法等使市民觀劇一次後即可徹底向百斯篤防疫上勇進此實爲防疫堅陣展開中別開生面而有效之辦法云（照片＝該畫劇觀衆）

藁工品競技會
積極提倡工藝改進 近將舉行各省參加

爲謀農家副業大宗之藁工品製作技術之練習、一般農家之技能向上、滿洲藁工品競技大會將自本月十三日於大東亞建設博覽會第二會場舉開藁工品競技大會、以于興農部大臣爲總裁、九年滿洲技能競技大會之實施目的、於茲賡續其技、顧問、由興農合作社、滿洲產業株式會社之援助、特由中央理事長爲會長、興農合作社中央理事長 松島滿洲產業株式會社長、世良二氏爲副會長、並企畫處長、桶見興農部農政司長呂作新、滿洲帝國技能競技事委員會副委員長南備錚氏、並置委員長一名、副委員長三名委員數十名、屆時集吉林、奉天、四平、錦州、濱江、牡丹江、北安、新京、大連、朝鮮、日本內地選手於一堂、於競技之際時特邀請藁工品先進地之精緻技術最優秀者二名作模範之實演

吉林省八名 濱江省四名 四平省五名 龍江省四名 通化省三名 間島省二名 興安南省二名 興安北省二名 興安東省一名 新京特別市二名

將再表彰全國篤農家
調查現地實績昨舉開報告會

爲完遂大東亞聖戰下東亞食糧基地滿洲國所負之重大使命、全國農民除孜孜苦幹大事增產之同時、更力謀對日供給之增強、政府當局自建國以來、即對全國農民非常關心、是以曾自康德五年度起、每年實施一次全國優良篤農家之表彰以誘起其自興心之再進一步之向上與獎勵並使爲其他農民之模範迄至康德八年度止已受興農部大臣光榮表彰之全國篤農家、現在已達二百一十名之多、當茲建國十周年之佳年與農部當局爲將此等篤農家招集於中央舉行慶祝、並再進一層的鼓勵其進取心之旺盛而爲他民之模範計、乃定於本月十七日起廿日止、於京盛大舉開全國篤農家大會由興農部大臣授與表彰狀與其他紀念賞品、以資獎勵、因此曾自八月五日起至八月末日止、約廿五日間、以興農部王、曲兩參事官以下高等官各科長、技佐屬等三十餘名、編成十三班、分赴全國各地、對以支政府表彰之篤農家、施現地實績調查、各調查班業於日前前、先後歸任、於三日午前九時於興農部農政司長室舉開報告會、對今此現地調查之狀況、作詳細之報告、根據此報告之結果、再決定此次之全國篤農家大會之表彰人數云

全國之篤農家 共六五名

決定出席中央之全國篤農家大會者、全國共爲六十五名此六十五名之最優秀篤農家將自十七日起四日間齊集於國都新京、舉開全國篤農家大會、並受與農部大臣表彰後、並行國內見學、茲將今次於二百十餘名篤農家中光榮入選之六十五名最優秀者省別人數列左

奉天省二名 安東省二名 三江省三名 東安省三名 牡丹江省三名 北安省三名 熱河省四名 錦州省三名

國債至六月末 統計數額

國債六月末現在數、內貨債十五億四千百三十六萬三千圓、外貨債（主要爲日貨債以下同）九億八百一萬五千圓、總計二十四億四千九百五十七萬八千圓、比前年末之二億二千二百十七萬二千圓增加國債現在數公債發行與借入金分別觀之前者二十二億五千三百十九萬九千圓（內有內貨十三億七千二百四十四萬一千圓）比前年末有一億四千七十七萬六千圓之增加、後者一億九千六百七萬九千圓（內有內貨債一萬八千九百十二萬二千四百圓）比前年末有二千二百四十萬之增加借入金中短期者十萬之增加借入金中短期者一億一千三百四十二萬圓、長期者八千二百六十五萬九千圓、國債之會計別負擔一般會計爲七億五千七十二萬四千圓、各特別會計十六億九千八百八十五萬四千圓合計別明細表如左

▲負擔會計別國債現在數（單位千圓）

會計別	國債
一般會計	[illegible]
投資特別會計	[illegible]
關稅特別會計	[illegible]
國有林特別會計	[illegible]
水電事業特別會計	[illegible]
治水事業特別會計	[illegible]
科學試驗特別會計	[illegible]
監獄特別會計	[illegible]
開拓事業特別會計	[illegible]
內國開拓民特別會計	[illegible]
大東港建設特別會計	[illegible]
官舍特別會計	[illegible]
會計	[illegible]

經濟部再增發
東博小彩票不敷爭購

於大東亞建設博覽會內、發賣之五角小彩票、一向是最爲觀衆參觀者之光顧、每日呈現滿員熱烈之情景其需要出之狀況、平日約五十枚、土曜一萬枚日曜約一萬五至二萬之多、因購買者之踴躍、自發賣日起、僅廿日間、即行賣完前於二日三日中止、爲一般小彩票愛好者之所失望故經濟部當局、又發行五組、廿五萬枚、自日昨四日、再行出賣、買均於東博左側之外、另於綜合館之國民廣場一處設小彩票賣場一處、俾便二萬作賣出之準備、其勢更形空前、乃引爲東博一段佳話

市民裝設水道 須速呈報

市水道處、爲於本年度結氷期前、完成市民要求之水道工事起見、凡希望水道處施工事者、必須在九月二十日以前向該處申請、否則便不受理、此外新興建築、而於本年內預定決可完工者亦應急早申請以便於分配施工

中銀賬尾

二日之中銀賬尾如左（單位千圓△印減）

紙幣	[illegible]	[illegible]
現金	[illegible]	[illegible]
貸出	[illegible]	[illegible]
證券	[illegible]	[illegible]

股票行市

後場（九月四日）

▽奉天股票（短期）

	開盤	收盤	大價	小價
滿取	[illegible]	[illegible]	[illegible]	[illegible]
新東	[illegible]	[illegible]	[illegible]	[illegible]
鐘紡	[illegible]	[illegible]	[illegible]	[illegible]
新鐵	[illegible]	[illegible]	[illegible]	[illegible]
滿業	[illegible]	[illegible]	[illegible]	[illegible]
同新	[illegible]	[illegible]	[illegible]	[illegible]
滿鐵	[illegible]	[illegible]	[illegible]	[illegible]
同新	[illegible]	[illegible]	[illegible]	[illegible]
營紡	[illegible]	[illegible]	[illegible]	[illegible]
東鐵	[illegible]	[illegible]	[illegible]	[illegible]
滿亞	[illegible]	[illegible]	[illegible]	[illegible]
滿煙	[illegible]	[illegible]	[illegible]	[illegible]
電業	[illegible]	[illegible]	[illegible]	[illegible]
同新	[illegible]	[illegible]	[illegible]	[illegible]
商新	[illegible]	[illegible]	[illegible]	[illegible]
新船	[illegible]	[illegible]	[illegible]	[illegible]
五品	[illegible]	[illegible]	[illegible]	[illegible]
鞍鋼	[illegible]	[illegible]	[illegible]	[illegible]
南滿	[illegible]	[illegible]	[illegible]	[illegible]
大興	[illegible]	[illegible]	[illegible]	[illegible]
電々	[illegible]	[illegible]	[illegible]	[illegible]
同乙	[illegible]	[illegible]	[illegible]	[illegible]
同新	[illegible]	[illegible]	[illegible]	[illegible]
新朝	[illegible]	[illegible]	[illegible]	[illegible]
特產	[illegible]	[illegible]	[illegible]	[illegible]
滿土	[illegible]	[illegible]	[illegible]	[illegible]
滿毛	[illegible]	[illegible]	[illegible]	[illegible]
同新	[illegible]	[illegible]	[illegible]	[illegible]
大纖	[illegible]	[illegible]	[illegible]	[illegible]
同新	[illegible]	[illegible]	[illegible]	[illegible]
滿工	[illegible]	[illegible]	[illegible]	[illegible]
滿化	[illegible]	[illegible]	[illegible]	[illegible]
土木	[illegible]	[illegible]	[illegible]	[illegible]
東拓	[illegible]	[illegible]	[illegible]	[illegible]
瓦斯	[illegible]	[illegible]	[illegible]	[illegible]
日魯	[illegible]	[illegible]	[illegible]	[illegible]

▽大連股票（短期）

五品	[illegible]	[illegible]	[illegible]	[illegible]
滿取	[illegible]	[illegible]	[illegible]	[illegible]
大新	[illegible]	[illegible]	[illegible]	[illegible]
新東	[illegible]	[illegible]	[illegible]	[illegible]
鐘紡	[illegible]	[illegible]	[illegible]	[illegible]
新鐵	[illegible]	[illegible]	[illegible]	[illegible]
新紡	[illegible]	[illegible]	[illegible]	[illegible]
商船	[illegible]	[illegible]	[illegible]	[illegible]
新帝	[illegible]	[illegible]	[illegible]	[illegible]
日魯	[illegible]	[illegible]	[illegible]	[illegible]
日鐵	[illegible]	[illegible]	[illegible]	[illegible]
日石	[illegible]	[illegible]	[illegible]	[illegible]
鐘管	[illegible]	[illegible]	[illegible]	[illegible]
滿業	[illegible]	[illegible]	[illegible]	[illegible]
滿鐵	[illegible]	[illegible]	[illegible]	[illegible]
同新	[illegible]	[illegible]	[illegible]	[illegible]
大和	[illegible]	[illegible]	[illegible]	[illegible]
大纖	[illegible]	[illegible]	[illegible]	[illegible]
同新	[illegible]	[illegible]	[illegible]	[illegible]
電業	[illegible]	[illegible]	[illegible]	[illegible]
同新	[illegible]	[illegible]	[illegible]	[illegible]
瓦斯	[illegible]	[illegible]	[illegible]	[illegible]
同新	[illegible]	[illegible]	[illegible]	[illegible]
滿化	[illegible]	[illegible]	[illegible]	[illegible]
土木	[illegible]	[illegible]	[illegible]	[illegible]
郊外	[illegible]	[illegible]	[illegible]	[illegible]
電々	[illegible]	[illegible]	[illegible]	[illegible]
同乙	[illegible]	[illegible]	[illegible]	[illegible]
氷新	[illegible]	[illegible]	[illegible]	[illegible]

▽哈爾濱股票（短期）

滿取	[illegible]	[illegible]	[illegible]	[illegible]
新東	[illegible]	[illegible]	[illegible]	[illegible]
滿業	[illegible]	[illegible]	[illegible]	[illegible]
新鐵	[illegible]	[illegible]	[illegible]	[illegible]
滿鐵	[illegible]	[illegible]	[illegible]	[illegible]
同新	[illegible]	[illegible]	[illegible]	[illegible]
電業	[illegible]	[illegible]	[illegible]	[illegible]
同新	[illegible]	[illegible]	[illegible]	[illegible]
大興	[illegible]	[illegible]	[illegible]	[illegible]

▽東京股票（短期）

東新	[illegible]	[illegible]	[illegible]	[illegible]
郵船	[illegible]	[illegible]	[illegible]	[illegible]
同新	[illegible]	[illegible]	[illegible]	[illegible]
鐘紡	[illegible]	[illegible]	[illegible]	[illegible]
同新	[illegible]	[illegible]	[illegible]	[illegible]
帝新	[illegible]	[illegible]	[illegible]	[illegible]
大新	[illegible]	[illegible]	[illegible]	[illegible]
鋼管	[illegible]	[illegible]	[illegible]	[illegible]
日石	[illegible]	[illegible]	[illegible]	[illegible]

▽大阪股票（短期）

大新	[illegible]	[illegible]	[illegible]	[illegible]
新紡	[illegible]	[illegible]	[illegible]	[illegible]
鐘紡	[illegible]	[illegible]	[illegible]	[illegible]
東紡	[illegible]	[illegible]	[illegible]	[illegible]
日新	[illegible]	[illegible]	[illegible]	[illegible]
新東	[illegible]	[illegible]	[illegible]	[illegible]
帝人	[illegible]	[illegible]	[illegible]	[illegible]
新帝	[illegible]	[illegible]	[illegible]	[illegible]
郵船	[illegible]	[illegible]	[illegible]	[illegible]
商船	[illegible]	[illegible]	[illegible]	[illegible]
重工	[illegible]	[illegible]	[illegible]	[illegible]
紡績	[illegible]	[illegible]	[illegible]	[illegible]

專治小兒氣卵 延春補天膏
●專貼小兒氣卵大人疝氣偏墜變蛋小腸串氣
定價 每張・八元 每張・四元
●外埠函購請由郵局掛號匯款每張加郵費四角用法簡便詳載說明書品質說明書附贈又六分獨家經售並無代理
電話（二）六〇四一號
奉天市小西城門南電車道路西 明遠堂藥房 發行

滿洲郵發行史十年
本書歷述滿洲郵政之所及不可不讀之書也
定價兩圓郵費四角
新京特別市西四馬路 藝光郵票社

肺癆吐血是効藥
趙氏肺病咳嗽藥
外城代理店
奉天大西關 精業堂藥房 製

喘治
司保明・眼藥
癆火眼 視力減弱 一切眼疾
全國藥房均有代售
總發賣元 滿洲製藥株式會社

三愛靴油
最優等的靴油 保革・柔軟・光澤・耐久
奉天 新藤洋行

本報廣告事務請通電話二＝六一五一

增補改訂 最新六法全書 定價拾圓
解釋 統制法令解說 定價四圓
修良書 偉人言行錄 定價兩圓
各書局均代售

專門風寒救急膏藥 貼上三日
定價 每大貼每圓・小貼
王玉琛字瀾川膏藥店啟

專治各種眼病 眼科普光丸
林軒醫室獨家經售

胃腸病藥 暢胃丸 大盒壹元貳角 小盒陸角
開胃健脾 嬰兒消食藥面 每袋四角
主治 傷食傷乳 嘔吐瀉痢 消化不良 五心發燒 腹痛脹悶 疳積蟲積
主治 膨悶倒飽 積塊寒積 吞酸嘈雜 反胃噎膈 腹痛胃痛 嘔吐便秘
總分銷 奉天市中街天仁堂馬静寰監製

肺病吐血 具效迅速
肺癆病不難治 益壽丹非奇葯
益壽丹
如蒙惠顧請先匯款
定價每盒十二付國幣七元 外埠函購加郵四角
奉天市小北城門外西頭電車路道北 發貴本舖國瑞藥店

各地通訊

今日國兵他年良將
奉徵兵檢查場已行揭幕
適齡壯丁紛紛欣然勇往受檢

【奉天】高度國防之建設、端賴軍官民一體、而其中堅尤以國軍爲中流砥柱、由康德七年四月十一日我國國兵法頒佈以來、經軍官及協和會各方面之指導、各地人士對國兵法均深諳了解、於是熱見懷戈衛國效忠邊疆一掃以往好人不當兵之觀念、茲者康德九年度奉天市適齡壯丁檢查、已於本月二十日上午八時、在大西街奉天省立奉天職工學校、隆重展開當日上午七時許各壯丁均齊集檢查場、檢查區、爲大西第一二三四分區、八時開始、全員向國旗敬禮後、繼對皇居及帝宮遙拜畢更對建國殉難英靈默禱、繼由首席及市徵兵官分別訓示、最後由金奉天省長致激勵之詞、九時禮成、乃開始檢查本年特異點、凡光榮合格者欣然從之、不幸落選者、而身體之全者可依我國之本年創設勤勞奉公制、完勞役一年云（照片即共同向徵兵官敬禮及徵兵檢查場）

舉行適齡壯丁檢查
見學參觀者踴躍達數百人

【關西】關西縣徵兵官、軍醫少校加藤哲、軍醫中尉馬大相、於八月二十二日午後三時抵縣、二十三日、於縣學校內、準備徵兵署一切佈置、預定關西一街二十村、每日招集兩村壯丁受檢、並定八月二十三日開始至九月五日止、是以於二十三日早七時、由縣長、署合職員、以及各機關首領協和會職員、軍人後援會職員、各村長暨壯丁、及見學者數百人、隨同徵兵官入場、盛大舉行國兵檢查式典畢、八時即行開始檢查、檢林、明來二村、正午檢查中止、各機關參加人員會餐、午後一時、繼續檢查、兩村壯丁二百餘人、結果合格壯丁十名、二十五日檢查、康平、共榮二村、合格者六名二十六日檢查、義興、安城二村、合格者九名、二十七日檢查、長吉、明禮二村、合格者八名、成績非常良佳云

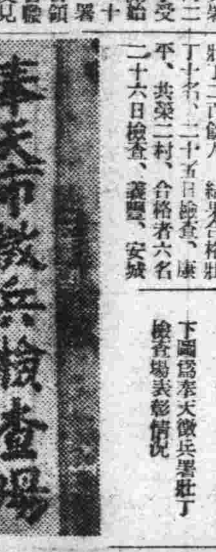

下圖爲奉天徵兵署壯丁檢查場表彰情況

街分會開會議

【又訊】協和會新民縣新民街分會於同一日下午一時在新民街公所議室舉開、分會會議、茲錄議題如下、關於分會規則籌議之件、關於分會組織之件關於評議員常務員各部長旅手之件關於入會手續之件關於本年度行事計劃之件、同時由分會長、分別討論各項行事、又規定每月八日詔書奉戴、神社參拜務須全員參加舉行、又勝茶烟捲獻納皇軍、亦於八日並行、再國民儲蓄會的結成、與經理代詳解之、由中良行頗多、不克悉述、四時后終了云

秋丁循例祀孔
當局正準備中

【錦州】九月十日爲秋丁祭孔之日、本市當局爲使一般市民澈底尊孔思想、用發揮儒道精神計、是日於文廟循例舉行隆重之式典、協和會市本部茲復令飭市內各分會、祀孔當日假相當處所召集官下市民舉行講演會、宣示先賢聖德、並利用各種宣傳方法、以期徹底認識云

慶祝建國十年佳辰
奉省舉開青年講演並電影大會

【奉天】作爲九月十五日爲我國慶祝建國十週年、在首都盛大展開式典之良辰、是日也普天同慶、萬海騰歡、我奉天市爲呼應此歷史上大盛祝式典當日由市公署及協和會舉辦青少年雄辯大會、更於十七日至十九日三日間在市內光陸國際等三處電影院開電影講演大會云

協新縣東部
舉開委員會

【新民】滿洲帝國協和會新民縣本部、力謀發展、及種稱進行政策、不遺餘力、頗著實績、已誌本報茲於八月廿九日上午十時、茲會舉開第二次委員會議（在新民街公所議室）該會全體委員暨職參加由會長、事務長、分別發表會務、並發委員任命狀（共十三名）徽章授與（及佩戴或轉勤時收回）各儀式、同日提議事項爲1、（行政科長張樹德委員）爲水害宣撫班工作情形報告（開由八月十五日起至廿八日止（共十四日間）2、水害程度、3、水災後、人民患病者、各村漢醫施療情形、4、第二次宣撫班組織計劃5、會委員中、人事異動報6、官廳分會、街分會、之狀況、7街分會之人事、8每月八日節約奉公、（興亞奉公）奉仕施行、9、建國瑞雲章之禮法、及意義、此外、會長、事務長、分別發表、及指示改革事項頗多不及細述、午後一時終了云

期完成增產一元化
興隆區組織興農會

【海城】縣興農合作社、爲謀農民福利計、曾經遍設興農會、以期一般得以享受各種優遇配給、現因鑑於海城街興隆區、對一般人民、尚未有興農會之組織、是以及於一日、即派員前往該區、協同區長、召集地方有力者及一般農業耕作者、施行興農會之組織云

[illegible]之愛川村

開拓政策經營始末
披歷風霜努力精神（一）

向滿洲移植日本人開拓民這種計畫、最初見於初代滿鐵總裁後藤伯的滿鐵移民集中論理、以向滿洲移植五十萬的日人開拓民、爲經營滿鐵的第一要務、而研究種種之對策、擬當時從事農業的日人、爲數極少迨至日俄戰以後、日本人的活動方轉於本格、在明治三十五年一月當時、在滿日人、爲一千九百零二名、及至三十八年九月時、突增到五千零二十五人彼時在普蘭店地方雖亦有從事栽培稻米的日本人但是他們的經營、不時陷入冷落狀態中、甚者竟有將土地轉租中國人、而貪圖不正錢財的情形、及至大正元年時、由關東都督福島大將、在關東州內金州東北三里的海岸地大魏家地方、樹立耕種水田計畫名之曰愛川村、以山口縣人爲中心、移入十九家、這是國家機關對於開拓民、致力的起始、關東廳對於該村與以諸種的保護和援助、然而苦於收成的荒敗、加之開拓民的品性不良、所以終歸失敗、第二年春雖行補充移植者、竟發生十六戶的退植、但這也因受了世界大戰的影響、情景蕭條、遂致窮農者顯出不絕、一方滿鐵方面、自大正三年到六年之間、將滿鐵沿線附屬地然而也因爲從事農業的素質惡劣、加之選擇除隊兵移民、而移入滿鐵沿的滿期兵三十四名、變爲的不安定、及世界大戰發生續增加、終於未達到所期目的及至昭和四年四月、當時的滿鐵總裁松岡洋右氏、設立（滿洲農事會社）以五千町步之土地、移入五百戶爲標準而開始移植事業、但此亦因土地分讓價格的高貴、借款過大的種種原因、未舉成績而中途失敗了、在此等機關的力量下、而成的集團的開拓民之外、依仗自力來滿的日人、亦有相當多數、此等之自由移民在大正中葉、由滿鐵及關東廳協力指導之下、在鳳凰城附近的日鮮人約二千名、結成一果煙草組合、而沿線各地栽培蔬菜、梨、蘋果、洋柿子等果物、成功的日本人亦很多、此等上述的集團開拓民的濫觴、可以說是自由開拓民的先驅、概如上述滿洲事變前的日本人開拓民、眼前看著大陸肥沃的原野、因受舊東北軍閥好策的災害、日本人租買土地備於困難、使未得着良好的成功、大正十年末所設立的東亞勸業會社（資本金二千萬圓）約十萬晌的高租地亦成有名無實、既有土地的利用、僅不滿有八分的情形、因此等日本人農業者、經營多之失敗、故對於滿洲地方日本人的經營農業的悲觀論日漸抬頭、一方關於「不尋求原因不能斷定能與不能」的瞭解、亦很強、遂計畫在先在現地養成人材、公主嶺、熊岳城設置實習所、更創設在滿日農之互相研究團體、滿洲農事協會（昭和十五年改爲滿洲農事中央會）不久遭遇如何打破中國政治的障礙問題、所以在滿日本人對舊東北軍閥的排日侮日深深的切感欲

×　×　×

滿洲事變後關東軍司令部、爲樹立滿洲建國的支柱、遂會起植移日本開拓民的意見、昭和七年一月下旬在奉天軍司令部、召集內地及現地之關係者、舉開決定開拓民實施方針的會議、而決定了根本方針、於此會議席上、擔任指導的加藤博士、指摘政治的環境的變動、和從來的開拓民植移方法的不備、而斷言滿洲之日本開拓民的植入絕對能夠成功、一方內地方面得知現地關東軍總意的石黑小平兩須加藤諸人、同日在東京集會商量關於開拓民送出問題、奔走政府說明送出開拓民的重要性、於此之先、加藤氏於一二日會見當時之陸相荒木大將、力說滿洲開拓之重要若陸相、引用從來皆以不成功而終爲例、高唱悲觀的論調然當時日本國民的對滿洲熱意如燎原之火、而不可遏殺表顯立開拓民之計畫者、達數十處之夥、日本政府一方抑制輕率的移住熱潮、一方已至決定確切方針的必要時期、在方策決定之時、關於農林省所轄拓務省所轄之爭、莫衷一是、結果決定歸拓務省管理局、以生駒管理局長（現移住協會參務理事）等中心、而草成原案、因需要熟習現地事情的人物、故電招宗光公主嶺農事實習所長（現千振團長）來東京如斯對於滿洲農業開拓民之方針終於決定、但當實行之際照難算之點、竟遭了難關、這是關於在滿洲建國後、對於以後滿洲國建國於如何地步無確實透視的內地方面、乃爲當然的事情然於第六十二次議會席上、對滿地講義數十萬圓被裁決許可、加藤氏遂如渡滿、於北大營地方、創設開拓民訓練所、六月一日由友部的日本國民高等學校所選拔的先遣隊十二名到達北大營、與先到的宗光公主嶺實習所長、及三名實習生一同、開始北大營日本國民高等學校的本格的建設、校舍使用舊奉天軍兵舍之一部、而着手整備校舍及播種諸種的植物、現許多盜物感鬼殘的氣味、戰場的遺跡、凌亂不堪、職員中時出沒、於夕陽西下之後、有如百鬼夜行、這時先遣隊白天作工、晚上警備、日夜的苦鬥、等待後繼部隊到達學校的、在同年夏栽植了數十町步的大豆高粱小米、等各種蔬菜作物將來開拓團移行的步伐的基礎

紀念慶祝建國十年
銀光歌舞團來新演時局劇

【新民】縣下、於八月廿九日、至卅一日、共三日間、有奉天省公署主催、及各縣、各協和會、後援之銀光歌曲團、爲際此建國十週年慶祝紀念佳期、爲使一般官民對此日滿親善、共存共榮之信念、滲透堅確、以發揮及、持東亞永久之光輝、演劇三日、市內各界官民、踴躍參加、並由協和會職員、各新民協和分會長、二名遂節分別演講時局下一般官民應有之認識、並協和會之使命、及意義、懇切詳明、頗受一般歡迎、又該團、來新二十餘名、秩序井然所演劇目、各具特長、其動作節目情況逼真、不遺餘力、頗具忠誠不倦之概、其所負重大宣傳之使命、毫無遺憾、所收成果、頗爲良好云

檢查度量衡

【錦州】權度檢定所、茲爲保持市內使用度量衡之準確性、特自本月一日至七日止實施度量衡器集合檢查云

勞工隊員工竣
解散歸來一工人談

【安東】本年度之勞工報國隊、省下桓仁縣隊員於本年四月間出發、在就勞現地作有規律之活動爲當局所感佩而予以特別優厚待遇、工作之能率、較他倍加原定至十月下旬終了、自八月中旬竟告完竣、在東安省鷄寧縣方面就勞之一部〇〇名、於八月十五日由現地出發就歸還之途、二十二日抵桓仁二十四在縣公署前庭由劉縣長爲始各機關之關係者之參列之下舉行解消式、閉會後茲就勞員作如下之談話、此次之供出農當局給濟之安置、殊可感激、在勞作期間家族受縣當局之照料者等安心工作在工作現地所得之工資、除雜費全部支給約四個月間每人平均各獲七十五圓持此歸家妻子必然歡天喜地

二月之期間內、凡種穀出荷一順者、同時配給棉布一定預想此種政策之實施、農民於此期內售賣糧穀自能踴躍

經濟大臣蒞奉
自體察稅務

【奉天】經濟部大臣蔡運升氏、爲觀察奉天市之稅務情形、乃於本月三日午後一時四十一分、乘鳩號列車抵奉、在稅務監督署長等歡迎下、當觀察稅官及稅捐局、當晚下榻大和旅館、開在奉有四日間之觀察云

縣國婦組織
勞工慰安團

【錦州】國防婦人會錦縣支部、爲慰安阜新方面之錦縣出身勞工者、特組織慰安團其中滿係十名、日係三名、男三名女十名、定於月之三日出發赴阜新、有四五兩日分兩日舉行云

獎勵糧穀登場
特別配給棉布

【四平】四平省依中央方針爲獎勵農村糧穀登場順利起見、規定自本年十月起至十

系員嗜賭侵占公款
湮滅証據縱火未遂被檢舉

【四平】彭勝清（二八）充任滿洲電業株式會社四平支店庶務係員、擔任會計現金收納之業務、伊於康德八年九月頃、因遊蕩賭博、輸虧數巨、乃於九年一月起、至三月末頃、擅將自己業務上所經管之社員貯金、於收入之際、不記入收納簿中、先後互數十回、合計九千九百九十一元三角、又由九年四月三日起、自同月廿日之間、同支店一般收入國滿存業銀行支店之預金、不送存儲、前後五六次、合計一萬二千三百五十一元、及至金五元五角四分、總計二萬五千九百五十一元八角五分一厘內保管之現金、併充作賭博資金、而行侵占其後因恐前記犯行發覺、乃起意湮滅侵占證據、遂決意放火、擬將同四平支店之建築物、可將會計自任書類燒卻、即於九年五月九日、午前〇時卅分頃、潛由支店後門侵入二階事務室內、使用火柴及紙、向會計關係書類之木箱內放火致書類木櫥及其本人使用之辦公桌燒毀、其餘公桌內所藏之現金出納簿亦一併燒毀、未能將建築物燒燬以致未達其全部目的、至其賭博之經過、係由康德八年九月頃起、至十四日、與其犯蘇昌、徐慶志等、先後互十回、在四平市東新町四一番地、尹家小舖後屋、及新京南關大街路西李俯伯之居宅處、使用天九牌賭博、輸贏之推牌九、而爲賭博金錢之行爲、此以上事實、經市警務科判明、將伊逮捕、遂移四平地方檢察廳處分、以案情似此重大由檢察廳提起業務侵占、放火未遂、賭博罪種種名求刑最嚴重處罰、以昭警愼、而申國法、諒不日即行開庭公判矣

使勞安心奉仕
四平編成慰問宣撫工作班

【四平】省下由開原、西豐兩縣等選拔之勞工因現地作業之關係、未能於本月內歸還、必須延期至兩個月、省當局以此項之勤勞報國隊辛勞足多是以編成第三次慰問兼宣撫工作班、前往現地詳加說明、以使各勞工得到安心、並促其勞工作、而完國策該慰問班、由省倉內民生廳長、高勞務科長、開原縣通譯行政科長以外二名西豐縣長郭連璽、行政科長張樹宇、梁樹行政科長姜際洪、外二名、一行由九月三日、自西豐出發、五日可到達現地、實施宣撫工作、約於本月中旬、即能歸還云

漢藥輸入圓滑
將結成省組合

【奉天】省公署民生廳着於現代時局下、漢藥之治療有更重大性、乃着因輸入困難爲統制及配給圓滑計、乃通令各市縣在九月內結成漢藥小賣組合云

再教育青年
實施訓練

【錦州】縣了農村地區青年徹底認識時局現勢、與徹底青年團的主旨、定自九月三日起實施各村青年團訓練、首自大興村起每村青年團均入所受一個月再教育

慰問勞工
放映電影並各演藝

【撫順】滿洲勞務興國會、撫順慰問勞工事務、係因一般勞動者、勤勞工作、不遺餘力、可賞可嘉、所以特聘奉天演藝協會詞曲部長、何玉清者、及以下演員五人編成工人慰安隊來撫舉行慰問事宜、於本月廿八日、在撫順劇場、開演相聲、大鼓、一般雜耍娛樂、各部勞動工人、一律放假、免費入場、是日夜間、滿映協會、開演維新鉅片、一般勞工、齊集入場、歡樂已極、由此慰問之後、各勞動者、更有一番不眠不休之勤勞、必能特別壯起精神、活躍於工務段上云

遼造酒業組合
改選組合長役

【遼陽】遼陽造酒業組合、於本月廿八日正午、在西站鴻運樓飯莊、開催本年度造酒業組合總會、出席參加者、除十三家同業之外、更有市縣兩公署、及警務科、稅捐局商工公會、關係方面出席、當晚提出事項、除報告該組合去年度收支預決算、並進行經過外、本年度更另行改選組合長、經該會共同投票選舉結果、新任當選組合長姓名職位如左

一、造酒業組合長張東閣北大街慶德隆燒鍋
二、副組合長王棟臣東大街泉濤長燒鍋

鐵路貨主一體
開貨主懇談會

【錦州】爲了戰時下客貨輸送的萬全必需鐵路側與貨主雙方協力方能達成其效果因之錦州鐵路局特按左記日程在各主要驛開貨主懇談會、茲記其日程於左

九月八日通遼、十七日阜新、十月一日赤峰三日承德興主辦者
九月三日葫蘆島埠頭、七日錦西、八日葉柏壽、十日凌源、十二日平泉、新立屯、十四日大虎山、十六日新民、十八日河北、十九日清河門、廿日義縣、廿六日北票、廿九日朝陽、十月一日興城、三日綏中、五日古北口

小經營不遂
貧窘竟自殺

【奉天】鐵島區康泰街二段八十六號、寓有山東人孔祥雲者、年四十六歲、於數年前因家鄉生活艱難、乃行隻身旅奉、奈無一技之長、初以拉車爲業、後經營火燒鋪於市內、是以經濟稍裕、頗有積蓄、不幸竟而倒閉、孔某維持生活、不得已遂落商負販過活、近來經濟枯竭、從先之積蓄用罄、年受此打擊、故家之衛難以復見、於月之二日午前九時、竟以菜刀自殺身死、經鄰人報警、由陳警尉等協同警察醫師赴現場勘驗、判明純係自殺、乃驗屍掩埋云

貧病交加
江岸縊斃

【綏濱】綏濱縣八月二十六日晚間九時頃、在江沿欄上發見男屍一具、係灤北籍十餘歲、因身有病故、[illegible]家屬之親屬[illegible]、又加手中分文無有、貧病交加一時短心、死而不樂、翌日經警驗屍、備棺掩埋云

碎珊瑚 續集 三二七
天籟生著　[illegible]繪

第十六回

當時臉一熱、放下碗不吃了站起身到綠雲身旁、很不好意思的道、綠雲、我說一句玩話、也值得你變臉嗎、忘了在當家、你待我如冷還熱的、我又幾曾拿你當個外人、何嘗拿你開過心、這們幾天的隔絕、蔡英又乘我而去、你竟以冷眼相加、使我何堪、說着一掩面、回身伏在牀上哭了、綠雲本不是誠心用忽他、不過小小給他一點挫折、怕他犯了舊毛病、現在看他這般這個樣子、一時深悔後悔、也想起他和蔡英的好處、以及已往的親暱、遂也心一酸、伏在玉明身旁泣道、玉哥哥！我不是故意的、我又何曾怪你、我也是和你作一樣的追想、你怎麼就認眞了呢、咱小姐不知流落何方、我不是和你作一樣的追想她嗎、玉哥哥、你別哭了、玉明一聽、重病上加病、大爽哭號起來、叫道、蔡英呀、你懷得我好苦、綠雲也痰氣復萌、也大哭起來、叫道、小姐呀、你怎麼就忍心捨了我、再雖是我一個近人、這時一片哭聲、二人對坐在牀沿上、捨地呼天、拍手打掌的大哭特哭、誰也不顧勸誰了、淚眼對淚眼、斷腸人對斷腸人了、哭的天昏地暗、正像兩枝大喇叭、嗚嗚咽咽的、猛聽一聲、混賬、玉八羔子哥呀、我看你死、你們就替了兩搭、還不給我住嘴、被這一陣喊、倒也奇怪、玉明和綠雲、馬上的止聲、哭聲湯然而止、在床前你望我我望你都用袖子擦眼淚、低下頭、不敢望杜子規一眼、麗玉跑上前笑道、杜子規一變嗔道、混賬、我死也不要你們哭、麗玉嘴角一撇、杏核眼一瞪、作個怪態、玉明和綠雲都禁不住樂了、哥哥、姐姐、這不是多餘、等杜老師死、再哭吧、說着嘻嘻笑了、杜子規笑着便是一掌、麗玉一支白牙、身子一閃一拳、抓住杜子規襟袖、身子一蹺、在胸脯上、兩腿[illegible]然而起、便來一個順風扯旗、玉明一吐舌、見杜子規笑着上身一仰、左手拿一擲、右手一揚、嘿麗玉又一個翻身、左手抓着杜子規衣前襟、一腳懸在他右手心裡、左手也一提、杜子規一進身、左手一托天、右手捋着麗玉一隻腳、一個順水推舟架式、麗玉又騰的一個鷂子翻身、兩腿落在杜子規兩邊的肩上、雙膝一跪、一合掌、自念一句、阿彌陀佛、杜子規和綠雲都哈哈笑了、玉明覺得目定口呆、想不到幾個月工夫、竟然練得這樣神速、可了不得、忽見杜子規一笑道、綠雲、你也給你大師兄露兩手、吃完飯、那不是消化食呢、叫他也開開心！綠雲見說心喜、早忘了一剎那的悲感、又見麗玉在她哥哥面前、顯露了能耐、正在技癢、聽杜子規說、正中下懷、答應一聲、到講桌前、笑道慈悲慈悲吧、麗玉跑着一樂、一睜眼、伸開兩手！接、綠雲手一搭、一拔力、兩腳輕輕翹起、先在麗玉掌上拿個大頂、兩腳漸漸踏在她頭上、一挺胸、兩手一揚、背站在麗玉頭頂、撒開兩手、上身又漸漸仰了下來、這時杜子規上前、一手接住綠雲、一手接住麗玉、輕輕托在掌上、平端着、二人在杜子規掌心裡、你一拳、我一腳、閃展騰挪左相撲擊了多時杜子規才笑道好啦好啦下來吧、這不是你們眞正的戰場、將來到黃沙青草、碧血丹霞的野原上、殺聲四起的時候、才是你們一獻身手的機會呢說着哈哈一笑、玉明氣阻神搖、腿下一軟麗玉和綠雲才跳下地相視一笑、手一攤、說這算心悅誠服的拜了師吧、杜子規哈哈一笑、把玉明扶起道、好啦好啦你知道我不是白騙飯吃就行了、到東院看看去吧、玉明含淚道、我……？杜子規一拂袖道、咳、下話就不用說了、玉明不言語了、綠雲收拾過碗具、麗玉一扯道、哥哥、我們到東院去吧、走吧、一家人都沒讓着你！走吧、於是綠雲端着方盤、三個人才出屋到東院裡來、玉明這一番喜幸、又是天外飛來、看、三個院子、都折除了二門、新修了三座正房、院裡的人、出出進進、絡繹不絕、在搭著三載竿的大影壁、正當院簡直是佔滿了木竿和籬席、無插足之地、這時綠雲早回頭到廚房去了、玉明笑道、還問大[illegible]了、東屋是叔叔和嬸嬸、西屋是洪姑姑、東下屋五間是杜大哥獨佔了、東廂房、仍作家人會議和會餐之所

婦女病注意

[illegible]

胡文儀謹啓

治愈痔瘡淋病

鄙人患痔瘡多年初起肛門痛癢時常便血嗣後長出瘻瘡痛疼甚劇後潰破內長管子流膿流水腥臭難聞各處診治均未治愈幸經友人勸服減痔丸一二三合即將痔瘡治愈[illegible]

奉天小南關東小什字街　趙連三　李永奎　鳴謝

眼病 主治

香明醫堂治療眼病
奉天市大西關大十字街口路北
[illegible]

強精補腎丸

[illegible]

總發賣奉天大西城門外　九州大藥房

感謝肺病良藥

鄙人梁占元現年卅七歲患肺病五六年之久初得咳嗽吐血[illegible]

梁占元謹啓

雙妹老牌
牙膏　牙水　牙粉

雙妹老牌牙膏牙水牙粉功能潔齒殺菌晨夕擦用永免牙患

廣生行出品

民益鐵工廠出品

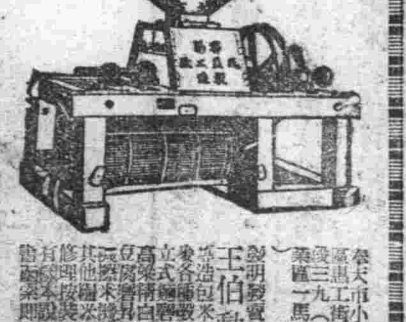

王伯勳
奉天市小西邊門外三[illegible]

百用百效
心腹藥

心腸病百用百效多年胃病信者救
[illegible]
德春堂藥店

舒肝健胃丸

因氣因食・胃病以愈
[illegible]
一元二角　每盒三元

血毒 淋病 尅毒丸

凡患梅毒淋病[illegible]
關東大藥房

感謝治癒眼之功德

[illegible]
鳴謝人前任營口市公立挑園國民優級學校
校長　關名福
總售藥處　德家藥店

新壇

病中雜記……之白
塞外一日記……傳振東
戰鬪（續）……慈燈
友情……止戈
片斷的感觸……秦生譯
覆……冬屹
秋夜……孫陵文

病中雜寫

之白

一不久以前我曾讀到「無聊的文章，徒能浪費掉一段紙張」譬如病中呻吟」這話固然我不敢否認，然而這里的「病中雜記」我却不把它當作「無聊」。它雖然也是「病中」，然而這「病」不也是在「人生」裏「頗佔重要」嗎？這篇小文字，我不希望它是「心語」無論在我「自己」或「每個人」我係希望它在「人」底生命中可以溝觀一種「微妙關係」而已。一是爲序。

人是血肉之軀，就當然免不了「患病」。「病」雖然相當可怕，雖然常聞與「生命」的恐怖，但想到這「血肉之軀」的「當然」，也就感覺到不怎樣過分地擔心了這之中，彷彿有了「宿命論」者底信心一病者底心中常會發生一種「宿命」論的一但「宿命」雖然常爲豁達者所唾棄，有時因了表現，當時信念的必然的意識之不足「宿命」便時常來代替了這稱呼呢。

過去我是「怕病」者之一一年多的頭健無恙，頗覺欣然。然也有時想到病，這種念頭底襲入我底思想，是頗有些超脫塵俗，或者有的地方更富濃厚詩意。我每感到精神疲倦的時候，我便會想過我甚麼時候染一點小病，但這「小病」不是指「病一天」就好了的，讓我底智慧休息一下。年來我感到我底纖弱的智慧過於浪費了。本來就是非常薄弱的「智慧」再過度的浪費掉，而不會變得化費的効果，這是多大的悲哀？我爲了讓「生之繫縛」不再削短下去，尤其我爲了「我」也鐵，爲了「我」以外的人也鐵，我都應當來寶愛這一點點生之火焰的，於是我便想到讓「智靈休息」一下了。

今次居然患了一次病。但會頓會到我底意思，它是驟然而來，飄然而去。然而我却不以它的「飄然」的無視而悲哀，我想，試行我底「智慧暫時休息」暫時不浪費了這次的病居然比較的重，但並不會因此使我底生命總休息，這是何等平和而適意啊！

病中的靈魂，彷彿膠結上許許多多的各式各樣的影子這影子努力地顯示過去而掩飾了未來，於是我又新得到一種「生命的啓示」生命原是有過去沒有未來啊！生命原是「過去」較「未來」尤爲清晰的啊！

一些凄迷的故事，旖旎的故事，可歌可泣的都清楚的浮入靈魂的記憶裏而來了。

昏沉中，神志是昏沉了，然而這許許多多的故事造成昏沉中的宇宙，我於是儼力徘徊在這「宇宙」裏了。我因徘徊忘掉我底身體是躺在這一世界上一個角落的旅館裏，旅館裏的人們底紛擾，旅館前面的大廣場，那裏有許多人們走過天光雲影在他們底頭上顯得異常美麗我底昏沉中的「宇宙州」則是一些往日的自己扮演過的角色那裏則是一些日常夢幻裏的而且殉掉的國王，我把往事在他底面前重新扮演，受他底批判。但這些影子是那們模糊，模糊得使我並沒有想到我是否已經「死」了。我願意把這些往日事擺在他們底面前，受他們底忠實地批判，然而惋惜的他們也是那們模糊。啊！我仍在有着「未來」，然而他們在我底過去不加以「罪嗣」或「褒賞」」我底未來仍將是不太清楚的，這是何等足以惋惜的啊

昏沉中的醒來，始覺精神益當疲倦而寂寞起推開樓窗，仰望天光似水，深吸幾口清涼空氣，覺胸部微微作痛，而仍寥寥如恒。我掙扎欲起，然身軀如綿，絕少氣力，纔覺到寂寞較平和是可怕的，於是頗然復行臥下了

在神志較爲清醒時，我對自己便加以返視。我覺到我在病中得到的平和較寂寞爲多。我覺得我得到另種的嘗試而我並不會因此便告生命總休息我雖然未得清楚的被「勾魂取命」找到「森羅殿」去受其驗「靈魂的批判」來。「病」我將看作是「生命姻緣」關係中的一個較清晰較眞實的映像。

個整天了，我毅然地拂去憂愁底影子，披着靜穆底月光

塞外一日記

傳振東

爲了生底催促，帶着粉灰色底鄉愁，又走上陌生底塞外，聽着無情底輾轆輪音，我知道離鄉越發遠了，我伏着車窗，遙望那秀美底龍山古態軒昂底白塔，更爽暢底遼水……它們都飄蕩面孔，似有欲留不得底悵情，竟依然縮小了身軀，隱而更加悵惘地隱在異國底山後，我別了它們，我回過頭來，偷偷地嗅口氣獨自悶悶地暈蘇着

車裡很擠，一個不足三丈底小屋，塞滿了人工底烟霧各樣高高低低底喧嘩之音本也够受了，討厭地橘子皮，破報紙等底東西，又將地板舖成極難堪底花樣。

事于到了目的地，我緩緩的踏出車廂底柵門，看看天光，已是黃昏時候了，清秋底風，從路旁幾棵枝裡吹來心底打入了一片乾巴巴底淒愛之際，使我感到淒涼底悽憂，

到了電車裡面，人肉底擠擁，確確地感到是種刑罰底苦挨，我起始恨我底双足沒有汽車底健捷，否則，決不

底量，但，波上底清欣秀況依然如故落霞道染湖底，像是給素裝底美人添上了薄々底一層粉脂，涼意底風又吹拂了來，將湖面盪起一層褶縐，湖邊底草綠也有意地畫點了這般溫美底幽情，搖着纖弱底身子，像是唱起讚揚

也白賠了智慧，歸終於人生何補？還說，我底志望離現實底我還差之遙遙，縱然日夜苦幹還恐不及，況是無謂底浪費呢？

好吧！你粉灰色底鄉愁還我去吧，讓我更苦地充實了我底生命，讓我洗鍊出一顆愛底心燈，將更大底世界擁抱吧！

月亮還皎潔地懸在夜空，無邊底秋蟲奏起夜底歌曲，隴開故鄉底我，到塞外又是浸着秋蟲底樂浪，上了牀，閉上了眼睛，只覺到一片洞黑，這是夢鄉的門吧！

一九，八，二五，南湖夜

友情

止戈

這裏，你種的花正開得絢爛的時候，而你却流浪到我不知的地方去了。

青山綠水，何處不宜留下男兒的足跡呢？而我到底安眠於如此樞悲之中。

深夜，雨不知甚麼時候已嘩响起來，這淸適宜思的秋雨之夜呵！我雖然的又烤着我的感情了！

睡夢中夢，我穿過了長的雨林子，跑出了那灰色的雲海，在那裏我看見了久別的朋友，他驚喜的搯給我那朝霞的美靨。

戰鬪（續）

慈燈

有十幾個敵人拿起炸彈跑近了石堆，其中有一個很準確的把一顆手榴彈扔在營長的身旁邊但是他連續炸彈扔得少早了一些，營長的當差的，一個眼精手快的小伙子他迅速的把手榴彈穩實的拾起來正確的扔回原處，這回才爆炸了，轟的一聲巨響，滾滾的煙塵混着沙土，他們有三個負傷，有一個傷得特別重，好像是炸破了肚子在地上，像挨了一腳的甲蟲蠕似的難受的爬着，想爬起來總未能如願，另一個老伙計想扶他起來，營長很準確的打去了一槍，正好打在那老伙計的腦門上，營長的第三槍是擊中了一個退却的敵人的背，他像個跆頓似的張揚着手和脚撲倒在石堆上了。

距營長陣僅不過四十來步遠，有一挺輕機，班長很憂慮營長這一面，幾次想把機關槍拿到營長的跟前，總得不到一點兒機會，敵人的五十來人伏在牆頭後面，屢次想冒着危險過來搶這挺機關槍，被猛烈的掃射打回去，如果機關槍生出一點兒故障那麼，危險是必然的了。

營長也看出班長的爲難，他時時焦急的用手指示他，不叫他過去，叫他原位不動的抵抗。

我們應該在這里介紹一下這個班長，他是個箇頭不高身體又粗又圓的有力氣的漢子，眼睛滾圓，瞪起來的時候像牛的眼睛一樣，是個打仗的老手。他把「匣子」交給「伏在地下的弟兄，親自把機關槍壓在自已的肩頭上他迅速而且正確的把子彈裝好了並不射擊，好像發生了故障似的，老老實實的等着。

埋伏在牆頭後面的敵人有三分之二以上果敢的跳出來了，有的非常大膽，赤手空拳的飛跑過來，機關槍眼看到他們手裏了。

班長急得眼睛充血，幾乎叫起來！

黑呼呼一大羣敵人張牙舞爪的對着機關槍班撲過去了，班長身旁和身後的弟兄急得目瞪口呆，有的立起，好像要逃，有的大聲警告班長

「班長，快打呀！」

「再不打就……」

班長像聾子似的一不管弟兄怎樣的焦急甚至於憤怒或恐慌，連理也不理，直等到敵人的羣接近過來，還差得十來步，他用力的把槍身搖動起來了。

槍口的火星閃爍的噴着，發出山倒的昏人的叫嚎，突突突突突突突突突突突突突突突……

而在村落背後的山嶺上，同膠像答話一般，

「嘭嘭嘭嘭嘭嘭……」

敵人像草的被割倒，成列的被打倒，死在血的流裏，負傷的就在機關槍的前面滾着爬着呻吟。

濟洋的，沒有領受血醒的禮物的拚命的往村外逃跑，又被機關的子彈迅速的追上，打進了腦或背，像無形中有一隻很大的武器的手把他們狠狠的按倒，抓緊身體翻出鮮血。

敵人放棄了阻止包圍的部隊，像一群綿似的，對着營長和機關槍的這一面凶猛的撲過來，他們是想赤手空拳來斷鬪的。

就在這危險的時機，楊連長的一連趕到，占領了營長死守的石堆一帶為機關和機關槍陣地後方的斜坡，所有的機關槍和一個一齊的，用不着指揮的，在村落正面的路上畫了一道血的河流。

敵人的尸身在各處奇形怪狀的陳列着，張着牙齒的，吐出舌頭來的，把牙齒背着泥土的，兩手抓住石頭的，歪扭着臉的，衣服破碎的，頭髮上滾滿了汚泥和血的…

然而這是敵人的傷和死，無論傷多少，死多少，用不着可惜，他們死的越多，我們的功勞越大。

敗殘的敵人支持不住了，他們解體了，分散了，個人個個人的，在傷和死的堆裏尋找着唯一的救濟。

逃得快的逃出去了，逃得慢的，在傷和死的堆裏加上數目。

最可惜的是，綁脈了大數數不盡的機關受過難以盡說的艱難和稀稀稀危險的營長受了重傷，在幾點鐘以後逝去了！

夜來臨，各處蓋上黑布，槍聲早已停止，寂靜，第二天早晨，太陽照舊從東方出來，溫和的照着大地，在趙莊激烈的戰鬪過的部隊，全集合在一起開走了，營長戰死的地方恭敬的立着一個木椿，寫着這麼幾個字，「張營長名譽戰死之地……」

八月二十一日於循術密室

片斷的感觸

耿元甫男　秦生譯

冷了變爲冰，熱了變成水汽，如果以爲水只是水的人，即使是恥笑他，也無所謂不可的。

×　×　×

雖然你看到鐘的擺有時弛緩，然而它却沒有怠情

×　×　×

在鬧病的時候我想了；如果有錢用於治療上或者能好一些。如此，金錢也能買得生命的。

×　×　×

把水放到杯里，再把菊的花莖放到水里。紅的花荀開紅花，白的花荀開白花；吸收同一的水分，爲什麼花却不同呢。

×　×　×

並不是爲了長生不老而生存，是爲了做些好事纔才吝惜生命的。

×　×　×

有人！「是爲了吃而活着的」有人「是爲了活着而吃的」，二者纔爲正確呢，在呼爲非常的今日，我願前者死去。

×　×　×

不倒的並不是強者，倒了而能起來的才是強者。倒了九十九度也站起來，倒了百度站起百十度來。

×　×　×

如果女人問你看她像多大歲數，你可以照你所看的少答三四歲。

×　×　×

弱犬纔是狂吠的，唯有愚蠢的混人才自慢。

×　×　×

某電影公司招募新演員時，考試官說：「無論什麼都可以，把你以爲得意的表情做一下看看。」多數男人是怒，女人是哭泣的。

×　×　×

想到「謊」的是人，恆於「謊」的也是人，恰如發明毒瓦斯的是人，恐怖毒瓦斯的也是人。

×　×　×

能說謊的那只是自稱爲萬物靈長的人類，然而能笑的也是人類，我沒看見過犬或貓的笑顏，我更沒聽到犬或貓說謊。

×　×　×

雖然說言語是表現意志時所必要的，有時隱藏意志時也是所必要的。

×　×　×

說「這是絕對秘密，任何人也不可以告訴」的女人，是最不可靠，而能把這話告於任何人的人。

×　×　×

原稿時不肯讀，一旦經過排版印刷裝訂而變成了書時，則捨着讀。這不是讀內容，而是讀鉛字的。

×　×　×

理論與實際當然是一致的東西，如果不一致時，那不是理論誤謬，便是不合於理論的。

×　×　×

「我恨寂寞。」這話是她求愛的言語，至少也是想企求你的安慰的。

×　×　×

「啊，美麗的月亮呵！」她說：

「眞的！」這樣應着而眺望大空的男人是糊塗。

×　×　×

如裝着任何事情全知道的面孔的男人，他是什麼也不知道的。

×　×　×

被人騙的人，多數就是騙別人的人，這是因爲他知道有一種所謂的，「欺騙」。

「我被人家騙過，但是可沒騙過人家。」說這話的人，如其稍有雞事，立刻就會欺騙別人的。

×　×　×

「熱呵！熱，鐵火一樣的熱呵！」有這樣妄自狂囂的人。你不能像水似的冷靜一下麼。雖謂靜水，但是一度激盪，是能破碎了岩石，淹沒了山嶺的，然而如加之以熱，是能變爲熱水而激動的。

×　×　×

有用鋼筆寫的，有用鋼寫的，有用頭寫的，也有用靈魂寫的。——很奇怪更有用剪刀和漿糊寫的。

×　×　×

所謂「人形」，是模倣人類而製造的，然而職業宣傳的姑娘們，却是職業宣傳人形的代用品。

×　×　×

啊！智慧與力量，這完全是可與牛相匹敵的大人物。

×　×　×

不必恐懼世人的嘴，桃是生在桃樹上，開桃花的

×　×　×

過酸化水素並沒有殺菌的力量。而且水也沒有殺菌力，氧氣也沒有殺菌力過酸化水素，只是在發生氧氣的一剎殺菌的！須知人生中這樣的一剎正多着

×　×　×

雖然你和識的安慰着「別哭，別哭。」有可哭的事情，可哭的原因，是一定會哭的。

×　×　×

「很可惜，差不點兒就成功了。」有說這話

〃覆〃

冬屹

夜風開始掠拂底夕暮裡，在八手樹旁我從口袋裡又拿出來，一你今晨寄來的信箋謝謝你給予我的啓示，老朋友，你說得不錯，以自已努力所得來鑒活自已，栽培自已，那才是最理想而又崇高神聖的事，那種人是值得我們欽佩與愛戴的。

但是，我不懂，你爲什麼能告訴別人一縷雖被不繞所絡繞，也是應當掙斷那絡住自已的東西，而你自已却安分知命的，死靜的斷守家園呢？難道你還另有什麼〃懷柔〃的妙策嗎？

你可曾記得：我們負笈求學於T市時，那一次奉的××莊的低語，我們經過了一番心與心激情的交流後，握手，相對無言的當許久十後來我們更拉開了窗子，猛的一股溫暖而又洒落的春風擠進來，令新翻的信櫻，茶地裂花等錯落的開在小天井裡，我們不是互相會心的微笑了麼？以爲春天是我們的我們的生活再要春天化，我們不是曾說過許多豪語與夢般的誓約嗎？阿非！這些個你難道都給忘記了嗎？還有在××寮的雨天，××町的咖茶店，××大學女子部的教室裡，還有，還有……那麼許多令人想忘而不能忘的激動的往事，阿非，你醒醒罷，我眞疑惑你現在是在〃做夢〃

有時，我很想執筆爲刀，在紙上痛快淋漓的多殺出些人物或事來，（無寧說以紙墨做鏡頭筆爲主力，攝收那些生命途上的血淚痕迹），但是，不知是孵有文學的修養，抑或，………一隻筆拿起放下的，老是寫不出，說來也眞慚愧，近來竟很有些洩氣了，不，我仍然要寫下去；一常了自然就會熟練的

某件事物的成功，天才雖然是不可缺少的基石，但是苦幹的精神不也是絕對不可缺的嗎？讚謝你們給予我的愛意的鼓舞，尤其是汀她不但指導我，提携我，她更給予了我港大的勇氣，所以：爲了自已事業與美夢，爲了朋友們的熱望與愛戴，我們該好好的活下去，別再浪費那有限的日子了罷？

〃不哭，不暈，不能爲幾點眼淚和懇求的話所感動，你要有克制自已感情的本能能勵反抗果敢決斷…這是我在極度感動中說下來的話語（三年前讀某本書）我愛他說得中肯，切實而有力量，現在，我把他再寄給你，願這股力量，不惟能鞭策鼓舞你我，更能鞭策鼓舞你我以外的那許多年輕的孩子。

最後，我要告訴你，憂鬱不祗是一座黑暗的墻，它更是一個不可怕的魔鬼，你要養成個愉快明朗的心境再以堅忍不拔的精神去幹事情孜孜不拔的努力着，我希望你能重你起你對於文學的愛好與野心。

還有，你能否再做一次〃審地重遊〃

秋夜

孫陵文

天氣漸漸涼了，早晚都能感到深秋意味，牆頭草先黃過早秋，空剩紫藤孤寂寞地垂在牆頭，一兩朵野菊，由荒草叢中擠出，悠淡開在西風中，這一些景象，最容易引起人們秋思，尤其飄泊異地的人，更能增加無限惆悵情緒，傍晚，我獨々步向郊野。

秋日藍天海樣深，夏天豐盛的草原，已經枯萎零亂，對面疊翠的山巒也消瘦許多。

牧童打起哨子，踏跟的趕着羊羣回去，留下寂靜的郊野，沐浴在夕陽裏。

這裡，沒有梧桐葉子，飄零在西風中，也沒有桂花香氣瀰漫在四野，有的只是一片枯黃草原。

暮色沉澱下來，秋日的夜空懸地繁華起來，銀河斜掛在頭頂，花脚蚊子嚇々地飛起，一片月色抹在大地上，一切都是銀白色。

路旁，一株白楊夜風中，瑟瑟的響。

蟲聲滿耳了，裡面還夾雜一兩聲蛙鳴。

夜深，頂一頭月色回去。

文化報道

東京消息：日本文學報國會爲圖大東亞之文藝復興，將舉開大東亞文學者會議，日期爲十一月上旬之明治節起一週間，並糾合日本文學者三千名，於東京市大東亞會館舉行，由日本情報局陸海軍報道部後援，設置準備委員會，進行日本計畫，最近已得成案，俟與各關係當局行最後協議，即可對各地代表發出請狀，滿洲國五名，中國十名，朝鮮，臺灣各五名，越南，泰，緬甸，菲律賓，爪哇，各二名及其他三十餘名茲錄其主要陣容如左

△滿洲國　爵青，古丁，拜克夫

△華北　周作人，錢稻孫，沈啓元，

△華中　張資平，陶晶孫，

△朝鮮　李光洙，熊沈午，

△臺灣　龍瑛宗，張文環，

又聞該會議將每年一次於東亞各地輪流定期舉開云

武俠小說　仗義奇俠（四）

曹秉章作　郭今華女士繪

第二回　小三才爲故主鳴冤　大老爺坐法堂訊案

見三才闖來，摸扯膽飛哩，正這當兒，家狗汪汪的跑出，一見三才，登時前踴後跳，竟人立起來，將兩爪搭向三才肩頭，三才見景生情，越法悲感，剛要說門後給帝，去掃塵士。不想嬌蓮聽得狗叫，一路笑吟吟低頭走出，猛見三才冷淸淸淚棟兒，登時翻起面孔道，你又來胡擾怎的？三才哭道，我聽得主人去世，特來磕個頭兒，怎莫說傷罷嬌蓮眼兒一丟道，你耳朵倒長哩，靈在中堂，自己去哭喪罷！三才聽了這兩句話，便咽雜話，便飛奔靈前，叩頭大哭，這時嬌蓮好像是現出一種事不關心的神氣來，自入房中去了！三才哭罷，一面就靈前掃去灰塵，一面留神，倒不見孔乙影子，便走向嬌蓮跟前，略問主人病情？嬌蓮沒好氣道，人已死了，這些閑話，有什麼關係，我不愛聽，我逢人便敘說他病源，還須要長百十張快嘴哩，你又不是隔了千山萬水，難道沒有耳朵麼？不知他病了好久，活着時你望他，也還罷了這會子，只管在此地攪亂怎的。這麼一頓搶白，三才好不難受，望望院牆角邊，自已所用的那把所柴斧頭，業已脫了柄，橫在那裡，恰好那支狗又搖尾跑來，只管繞嗅三才的衣襟，依依不捨，三才點頭太息，回身不離而去。嬌蓮急嚷道，你怎麼往這裡亂逛，撩着嬌向門口，嬌蓮碎要跟喚，只聽門口一陣嬌聲亂跳，人鳴狗叫，鍋滾豆爛，便聽得孔乙大喊道，你這斷好沒道理，怎不給我看着狗？又聽三才怒道各走各的路，我這當兒須管不着這閑事。嬌蓮碎步跑出，正見三才，瞪起眼往定孔乙，孔乙後衣襟，却被狗撕掉一塊，嬌蓮大怒，登時拾起門閂，向狗盡力一下，那狗汪的嚷着出多遠，還痛的打旋亂叫，這裡三才也便冷笑一聲走了。嬌蓮和孔乙歸到房中，嬌蓮道好沒來由，那會子我聽得門首狗叫，只當是你來啊，不想却是那三才挨刀的。孔乙隨口道，他怎麼忽的撞來？嬌蓮道不須理他，倒是咱們那樁要緊的事，何時辦呀？孔乙道，這須忙不得，只好過了三年兩載之後，再說這會子須防別人起疑哩。嬌蓮道，那麼痛？你哩？你早晚。嬌蓮眼皮一擡，笑啐道，那個稀罕你哩，正說話間，只聽門首又敲得怕怕直響，嬌蓮嚇得叩門，忙叫孔乙藏在僻室，出去一望，恰是族中兩個長輩，原來丁官孫在世時，待族人十分落寞，整年裡不通往來，這時面子似謂人家不能不來吊問。當時嬌蓮苦着臉謙讓進，淡淡的談了一回喪葬的情形。族中的來人說，便是三七後下葬，也還使得，屆時再來幫忙罷！說罷走去，不必細表。且說三才，一肚皮悲痛凝積，悶悶走回那裏肯睡。當日夜間，便從嬌蓮後院跳入，仍到窗下，伏覷一回，司巧孔乙先自走去，沒甚動靜。次夜又去，孔乙雖在那裏，却只合嬌蓮調笑打趣，三才一連聽了六七天，沒作理會處。這夜微雨之後，又來伏覷，只聽孔乙笑道，好人兒，勞之你一趕，你到廚下給我取些酒來。便見嬌蓮擎個火亮，婷婷走出，這裡孔乙，跋起赤脚口內哼唧起，十分得意，待了一霎，忽聽嬌蓮猛然的呀一聲，接着碎步碎細，驚蝴蝶似的跑入，一言不發，軟篤篤撲到孔乙懷裏，只是嬌顫，孔乙忙爬起抱定道，這是怎樣，嬌蓮定神良久，方嘶道，都是你要吃酒，我方纔從正室死鬼靈旁走過，只聽那牢棺一聲一聲的響，嚇殺人麼孔乙道，不要瘋媽媽士氣，一定驚棺木偶然乾裂有聲，還是吃酒要緊，說罷走去，拿上酒來，便與嬌蓮對着而坐在楊上，一面吃酒，一面笑道，你嚇得面色都變哩？你那夜晚的膽子，那裏去了？三才聽至此，不由恰吁一口氣，便見嬌蓮打榜道，依我主意，一七後便埋掉他，天大事都散了，豈不是好？你偏要過三七後，給他熱鬧一場，掩他娘的耳目，如今擺在眼皮子底下，那一時不叫人提心跳膽，難道你忘了那話兒見了孔乙道，保險沒有事，不是我自己誇的話，孔大爺神機妙算，便是有包文拯再世也審不出這種的冤枉，你想將那尸爲研成細粉，吃完之後，毒氣所聚，只有尸身要顯現出黑豆大一顆血痼再就是骨黑如墨，其餘通體休想看出破綻，便抖出屍身，都不打緊，何況是早已藏在棺內呢？這其間三才聽得毛髮怒豎，一口氣幾乎出來，正是這安胡大成發代辦。一時宜都官兒，因爲公出，日放告之期，接到一起呈狀，仔細一看情節，事關奸殺謀命，不由大驚。再一看原告姓名，一回，先就內將禁至，將原告提上，這人果是假意，便要道，三才，酒溫叙暗。

精補血強壯
ビオトニク
我亦是
您亦是
姑娘亦是
皆應爲
國振作
使疲勞恢復
使精力強盛
滿洲植村製藥品株式會社

人人必備
萬人油
興農實業公司　大連市日新街三二　電話三・三三〇六
刀片零售

補血強精丸
專治滑精遺精房事早洩陽萎不舉腎寒精滑性慾缺乏之患過度精神恍惚頭暈眼花動作氣喘四肢無力結婚太早身體虛弱自汗盜汗面黃枯瘦腰腿疼痛腎囊潮濕腎子寒涼等凡係因腎虧所得各症不論新久均皆有效購之補腎經壯元陽生血液固精髓強筋骨補腎之藥也服之一試便知功効不虛謬究每盒一圓五角、半打七圓五角、一打十五圓、外埠函購郵費免收滑精遺精一盒見效房事早洩性慾缺乏六盒全癒樂賜先須掛號滙寄
總發行　奉天城內大南門裡路東　新大陸藥局

鳴謝痔漏治愈
啓者敝人患痔漏病甚久初起時微覺肛門刺癢稍帶疼痛每逢包便乾燥時常便血訪醫診治不見效驗而且日見沉重肛門小大開有潰破者流膿滴血因而行路不便坐臥疼痛屢經診治並刀割數次受盡痛苦未見寸效每逢春秋或因氣火衝心病態加重凡患痔瘡者盡能知道不必形容自料身委此病永無斷根希望已經到無可如何之際由敝友介紹大西門外鶴春藥店所售之滅痔除漏丸經服僅及一月有餘即將以上所說的痛苦完全除掉最後經驗服用試服初服數日之後即覺大便輕爽惡病從此霍然若失許久不治之症數時未久需款不多即已痊癒敝人對於鶴春藥店無以爲報援將服藥經過及敝人照片登諸報端敬告患痔漏諸君速購斯藥以免去許多病症痔瘡自消幸勿忽視願海內同胞其各注意滅痔除漏丸大盒四十付七圓小盒二十付四圓外埠函購另加郵費兩角鶴春藥店設在奉天市大西門外電車道北頭路西便是
奉天城南河南村四十五號
鳴謝人張萬榮謹啓

神經痛
得妙賴此
三十分鐘
確見卓効
粉抹罨療劑

健康妙藥
內服奇効
本姓府甫藥

無論怎樣化粧也不能表現青春與美麗的婦女，對自慚日在憂鬱！想不到現在竟有，新發明的奇藥，每天只須一服二片至二片，隨時服用，藉此神妙的玲瓏小藥片力，管保在最短期間，返老還童而成美貌，變醜女爲西施：容的福音界的奇藥，耳聞不如一試便知實驗
愛始萌
三十片・一圓　各藥房出售
E19
奉天市大和區青葉町十一　田邊藥品株式會社
14

胃腸機能的強化
胃腸病症有多種，若僅按症狀去治療，是不能收到徹底効果的，非根本的使胃腸復原不可。
本能的復原
胃腸爲使機能病皆消，若素就是包含多種營養素，而特能綜合的發揮使衰弱的胃腸組織加强，掃除一切胃腸機能的障碍，使胃腸能任意的運用其本有機能，而完成其消化和吸收作用，强健的營生
治療的特色
本藥所以能發揮以上的效果，因其有他藥所沒有的細胞賦活作用，使各部衰弱細胞重新與以活力，除掉其病因，更不會有對症下藥的副作用，習慣性，若能長期的服用若素，尤能發揮全癒效果之外，還能促進身體走向强健之途
包裝
錠劑，三百錠，一千錠
粉末，九〇瓦，二七〇瓦
藥價一日，僅數分錢
若素
奉天市信義町十七號　若素製藥株式會社

大同報
發行者 康德新聞社 新京特別市中央通四三
康德新聞社發行所 新京特別市六馬路三二
報費 一月一元五角 二份六分
廣告價 一行三元
電話 總務局（三）四二四二 （二）四七二四 編輯局（二）六九三九 （二）六一五一 業務局（二）三一二七 （二）二〇九六
振替口座新京一〇七

響應明顯之大東亞性格
大東亞省設立準備進行中

【東京三日電】前者日政府發表大東亞省設置要領、十月一日決定創設、現正銳意着手準備設立、大東亞省在機構面上、涉及外務（除東亞局、南洋局）、拓務兩省、興亞院對滿事務局等全體機構、在機能面上、除掉純外交以外、直由大東亞政治、經濟、文化諸政務涉及移殖民及拓殖事業等、範圍廣而多歧、現正以內閣書記官長爲中心、與關係方面進行準備設立中、當編組大東亞省機構時、按照政府簡素強化機構的根本方針、着重簡捷精強主義、響應大東亞戰中顯明的大東亞性格、當統合現地機構時、根本承認仍將大公使館、興亞院連絡部等既存機關照原樣統合的觀念、然由創設徹底的大東亞省現地機關的見地看來、各方均衷心期待拔本塞源的新機構創造出來、一方、由拓務省所管移還的樺太、由常識上考側、將變成樺太廳、而與北海道廳同樣、移歸內務省管理、對臺灣和朝鮮、往政府發表的要綱中說、於必要的範圍內、與內地採取同樣的管理措置、關於其實施的方式、另加考究」、以前合轄朝鮮兩總督府、在具行政上、充爲戰時下外地、向康莊大道上邁進、今以大東亞省創設爲轉機、原則上將撤廢內外地之區別、故對內外地一環行政的滲透、乃是非常要望和必須的、此外、大東亞廳舍豫定使用現在拓務省廳舍云

追憶故北白川宮殿下 東京舉行御高德追憶會

【東京四日電】故北白川宮永久王殿下之御二年祭在邇、東京市府、大政翼贊會並軍人援護會於三日下午六時在日比谷公會堂共同主辦故北白川宮永久王殿下御高德追憶會、蒙北白川宮大妃殿下、故永久王妃祥子殿下、道久王殿下、竹田宮、東久邇宮兩妃殿下台臨、盛大舉行、前蒙古聯合自治政府最高顧問金井章次博士、謹話故殿下在蒙疆第一線時之御狀況、各妃殿下及道久王殿下、並在別室、由張家口蒙疆神社之梅田宮司錄音放送謹話下午九時廿分御還宮云

印度騷擾血劇未艾 孟加拉等州五百家工廠罷工

【里斯本三日電】英方報來、印度騷動漸漸平穩、然歸納此間所獲各方消息反來、愈有激烈的傾向、全國各地、流血衝突、一演有演、就中尤以孟加拉、阿薩密兩州爲甚、孟加拉、阿薩密之五百家工廠、已全體罷工、學生罷課風潮仍熾、大學中學學生、多作示威遊行、與英警官隊展開衝突、雙方互有死傷、一般民衆斷行政治的斷交運動、拒絕州政府、市政府命令、擾亂州政、英國政府、並未採取鎮壓手段、僅坐觀演進、加以警戒、以防波及他州云

二次猛炸開羅

【柏林三日電】據德軍之消息謂、於埃及作戰之爆炸機編隊、翌一日晚之猛擊、復於二日白晝、痛襲開羅及亞力山大、其四圍之空軍基地、已遭猛炸、飛機場施設及飛機庫等亦蒙鉅損、地上之英戰鬪機爆炸機咸被粉碎云

德機襲英本土 英方受損害極大

【斯德哥爾摩三日電】據路透社倫敦電、德空軍二日襲擊英本土東部及西北部、英受損害極大、又另一部德空軍二日晝間襲擊英本土南部及西南沿岸地方云

擾騷印象記 撤退記者談

【羅倫索馬貴斯三日電】印度民衆、現正爲獨立而奮鬪以下是記者旅印時從貴重體驗中所得來的印象記

英國的對印宣傳廣播、一天不如一天、反過來看孟買、馬德拉斯、加爾各答、德里各地、那革命精神煥然的學生所發起的印度大衆獨立運動、却一天比一天激烈、暴動猶如燎原的野火、已經擴大到印度全土、印度大衆的這次獨立運動、如果武斷的說就能成功、也許尚嫌太早、然而這次運動非常有希望、倒是很顯然的、總之、戰時中的獨立運動、印度還沒有什麼經驗、惟其如此、所以才極得印度大衆的支持、在這一點、是與一九一九、一九二九前兩次的獨立運動不同、這次獨立運動具有特色的基本要素、略舉數端如下、一、馬來、東印度、緬甸等地聯合軍之慘敗是去人種的劣等感一個絕好機會、一、和平時代的經濟機構不完備、致使日常物品高貴、尤以食糧物之缺乏、逐都市、地方大衆於飢餓線上、然而印度自大東亞戰爭發生後、與泰國緬甸失去連絡、米的不足、與日俱甚、英國失去印度洋的制海權、雖以再從南非輸入石炭以致輸送事不足、不能將穀物從過剩的地區、有效的分配給不足的地區、一方東部印度的五百萬村民、他們在印度防備外來威脅的名目下、業施設都被強制的沒收去、印度處此情況中、各鮮對於戰爭的熱意、極其薄弱、爲以往所罕見、縱令印度政廳中途答應似是而非的妥協、或印度指導者容認背信、已有周詳的準備、繼續鬪爭、擴起的印度、現在決意不爲聯合國出力、更進一步起而了建設東亞新秩序復興亞洲的情熱

聖戰下之日本
國民雖勝不驕沉毅向前
智利記者團在阿京時談話

【布宜諾斯艾利斯二日電】於大東亞戰爭下、曾目睹日本舉國力而戰爭之智利新聞記者、阿布爾特及伊古列亞兩氏、前乘交換船克利浦霍爾姆號撤退、二日由布宜諾斯艾利斯出發、由空路歸國、談交戰日本之真相如次、觀戰時下之日本、使我等最爲感動者、則爲其上下一心同體、在國內絕無不平分子、雖戰捷之報頻頻發表、但國民並不滿事祝勝、一種勝而不驕之概、深信軍部、認爲當然之事也、尤其所有國民、並無一人思料戰爭可以簡單完成者、日本原認爲此係劃期的事業、爲達成目的須有五年或十年、二十年之戰爭覺悟、此並非由日本當局之啟明而確信者、實係由余與日本國民中接觸體驗上所得之印象、再者當旅行日本國內各地時、由車窗親見其國內各地情形、由野中勞動之老幼婦女、勇姿、深令人感動、世界上在戰時不用婦人動員之國家、僅有日本一國、但一見此勞動婦人則國民之覺悟、立可判然由羅倫索馬貴斯傳來之情報、盡屬虛構、除宣傳外再無一物、因曾居日本之我等親身耳聞目覩、故深知詳情云

北非戰況益烈 一地區英軍有東潰勢

【里斯本三日電】久呈停頓狀態之北非戰線、刻已破除沈默、德軍於三十一日拂曉突如開始總攻擊、及至二日晚益形熾烈、羅梅爾元帥麾下之德軍戰車部隊、在空軍援護下、利用斯時之明月、向前推進、以迫近英軍陣地最初德軍自阿拉門地區南方開始作戰、沿循較海面爲低之加太他拉濕地帶之四圍突破英軍所敷設之地雷網、當即且及五十公里之一齊散開、向英軍主力陣地守之堅固陣地、反復加以猛攻、在南軍殷轟炸之砲擊中、與邀擊之英軍戰車隊展開大戰車戰、至三日拂曉仍行繼續戰鬪、極爲熾烈他方德空軍於二日夜對英軍陣地加以猛炸、現已有一地區之英軍發生動搖有向東方潰退之勢云

德軍攻抵黑海岸
與蘇軍在諾港展開激戰

【里斯本三日電】蘇聯情報局二日夜發表時、所承認德軍已進至諾服羅西斯克、並發表稱、二日德蘇兩軍會於諾服羅西斯克激戰云

【里斯本三日電】德軍之西高加索作戰、更將入於決戰期、其一部有力部隊已進至黑海岸、現正陸續集結戰車及機械化步兵部隊、開始攻擊諾服羅西斯克、傳說德蘇兩軍正於該軍港周圍激戰中死守蘇聯黑海艦隊最後根據地之海兵隊及海軍砲兵隊亦與赤軍陸上部隊軍協力、必死防戰、由海上一齊打開砲門、掩護陸上部隊之抵抗、此外東高加索戰線之德軍部隊、利用泰料克河之急流、排除赤軍之抵抗、於莫滋德克渡泰料克河傳說已以多數鐵舟、陸續在對岸上陸、於茲格羅斯尼油田地帶之威脅更見一層加重云

攻格羅斯尼油田地帶

【斯德哥爾摩三日電】三日晨由莫斯科到達此間消息、德軍於格羅斯尼西方、九六公里地方突開始猛攻、現正該向方面之油田地帶猛進中

堪比凡爾登役 斯市攻略戰

【里斯本三日電】德蘇兩軍環繞斯達林格勒攻防戰、自二日夜以來、戰況益形激烈、莫斯科消息、直言斯市已臨最大危機、蓋以現在蘇軍、所以受直接威脅者、實爲該市西南方地區數千輛德軍戰車集團、與急降下爆擊機編隊相呼應、送經猛攻該方面蘇軍防線之故、致有數處、德軍突入已獲成功、目下仍繼行包圍殲滅戰中前線報道形容該戰鬪之熾烈、謂硝烟砂塵蔽遮太空使日月無光、附近一帶黑不見掌、雙方戰車射出砲聲、轟轟無片刻斷絕、他方於斯達林格勒西北方戰區之德軍、以戰車集團、直接衝蘇軍堡壘、而告突入成功、蘇軍雖不顧一切、無謀逆襲德軍側面、二日徹夜一進一退往返展開肉搏戰、今次斯達林格勒攻防戰之熾烈、塲與第一次大戰凡爾登相比、蘇軍到處均不可保、其士氣之如何更可想象可知云

雲南虎疫猖獗 渝軍多死渝府狼狽

【廣東三日電】據重慶電稱、雲南省怒江與日軍對峙擔任第一線之重慶軍、因由緬甸歸還罪痛傳播之虎列拉、又復猖獗已極、因而重慶軍當局大形狼狽加拿大人馬克爾阿博士、爲重慶軍野戰衛生隊長而活躍於該方面、據談該博士向當局報告稱、某大隊中死亡二十一名更其他中隊有卅七名死亡者、炊爨班之炊爨者亦似有病倒者、加之食糧補給極度不充分、兵士採食野生果實等、故赤痢患者亦行續出、死亡率超過三成、現在重慶軍不需砲彈於病魔之糾纏下已大呈混亂該博士謂至現在以前之戰鬪余未曾經過斯種苦惱云

愛爾蘭驅逐美兵
貝爾發斯德市大暴動

【里斯本三日電】美國送向北愛爾蘭派遣軍隊、致使英愛間益形不睦、北愛爾蘭民衆之反美、乘愛爾蘭共和軍青年威廉刺殺警官、被處死刑、要求美兵撤退示威運動的風潮、竟瀰漫全貝爾發斯德市、據路透社貝爾發斯德電稱、貝市罷工示威運動、數目不鮮、與警官隊及英國軍隊之間、發生衝突、市面混亂之極、並論此次之暴動、爲自一九一四年以迄二十年間愛爾蘭反英暴動以來最劇之騷亂、在威廉執行死刑當日、有數千民衆、蜂擁而至獄門之前、爲之祈禱、及受刑後、民衆昂奮、群赴街頭遊行、高唱共和國歌、作示威其間有雜婦女多數、遇有英兵及北愛爾蘭警官、則肆行惡罵、更有某女在攻擊警官等其騷擾之風浪、次第擴大中、一方貝爾發斯德工廠之勞働者、亦決行罷工、今後此種罷工更有疾速擴大之勢、愛爾蘭共和軍、對駐屯之美兵、發出警告謂、彼等若捲入此騷擾之中時、關於損害、完全不負責任、告以切勿外出、乃有美兵二人違背警告、通行街頭、立即被三百餘名之群衆所包圍、狼狽馳赴現場、檢東三十名口口暴徒捕去、美兵甚關國乎大行威嚇、警官隊開此事態對美駐屯部發出最後通牒、要求其速退事態已趨於深刻化之實狀云

社會事業者將來京講習

中央社會事業協會、爲期非常時局下、從事社會事業者時局認識之徹底並素質之向上、擬定於本月中旬、招集全國各地社會事業從事者五十名、於新京召十日間、中央社會事業權威者擔當講師、而舉開社會事業講習會

日訪華三特使 訪晤東條首相

【東京四日電】日本答訪國府特派大使平沼騏一郎男、有田八郎、永井柳太郎三氏、三日下午四時半訪東條首相作臨行之拜會並有所懇談云

美英喪失船舶突破三千萬噸

【柏林三日電】德國通信社情報稱、大戰勃發以來三年間、美、英兩國所喪失之船舶數總計達三千二十九萬四千、三百噸、其中被德海軍擊沉者、一千六百萬噸

法發表商船量 共百五十萬噸

【斯德哥爾摩三日電】德船舶雜誌載稱、據維西政府發表、法國商船所有之數量如下、
一、維西政府現有之商船隊一五一六〇〇〇噸
一、在法停戰前損失之商船約卅萬噸
一、被英海軍擊沉者五七〇〇〇噸
一、被英國捕獲者五九八〇〇〇噸
一、被中立國捕獲者卅萬噸
其他損失者卅萬噸
又維西政府爲恢復此等之損失、頃正建造大量之快速貨物船客船及冷藏船等云

轟炸摩爾曼斯克各機場

【柏林三日電】據德國通信社訊、德空軍二日夜猛炸摩爾曼斯克地區蘇聯飛機場云

華北軍主要作戰狀況

【北京三日電】華北軍三日下午三時發表河北、山東兩省並蒙疆方面八月中主要之作戰狀況如次、

國境山岳地帶掃匪戰
節節收獲戰果
殘匪"政治攻勢"企圖全挫
華北軍發表八月中戰況

華北軍依然不斷施行活潑的肅清作戰、以期成爲建設施策的推進力、並使蔣共兩軍無窺伺大東亞兵站基地河北的空隙、因日軍事壓展神威而致喪失軍事蠢動能力的共軍、忽於七月七日以來、企想利用高粱繁茂期、展開政治攻勢、以擾亂河北、一八八月、活潑常有對中國軍警施以小規模襲擊爭取事件之發生、但經日方嚴重的警戒及討伐下、完全摧挫其企圖、茲誌分地方戰況如下

▽河北省＝日軍對於滿洲國境山嶽地帶、執拗企圖建設抗日根據地之冀共軍、一方自七月中旬以來、與關東軍協力實施掃蕩戰、逐步收獲戰果、

▽蒙疆方面＝自七月上旬以來開始的京北肅清作戰、日軍已掃滅京北共產軍根據地、八月下旬掃蕩完畢一方自七月下旬開始的厚和東北銀鐵礦地區肅清作戰、亦逐次收獲戰果、現正擴大戰績中

▽山東省方面＝于學忠軍因連次議起內鬨、故日趨衰亡、八月初旬突又發生兵變、于學忠僅以身免、倉皇向第一百十三師方面遁走、日軍自中旬以來、對混亂之將采軍加以猛擊、總司令于學忠因之負傷、第百十三師參謀以下幹部多數悉成俘虜、其麾下諸部隊蒙殲滅的打擊、

英國雖頻向美國低頭 美英蘇協力仍未良好

【里斯本】＝英國對美國的依存性很強、曾許時時低聲小氣以圖博取美國的歡悅、這點頗可於英本土的美軍事裁判權移出、令英國民憤慨、一方美國民非常反對英國用武力壓迫印度民衆、現美國內反戰勢力頗爲堅固、最近英勞働組合領袖希特林曾行訪美、提倡組織美英蘇連絡勞働組合但因到處碰壁、乃行流產

【伊士坦布爾】＝由西非的情勢看來、英蘇的協力、不能說是良好、傳說中東方面在很早美英蘇軍隊便已紛爭起來、而自今年始、蘇聯之赤化宣傳突見猛烈、就是對羅斯福特使威爾基訪問中東一事、也頗冷談、不甚歡迎

歐洲國際電話座談會（三）
歐洲新秩序將成於二年以內
今後的作戰
希總統似已有破蘇妙策

【柏林】交戰國爲傾注全力生產軍需品、故一般國民的生活、難免不稍受餓、先刻所述、烏克蘭行政長官果赫的論文以及總國的發表、均隆稱本秋、可由烏克蘭繳入生產品、由此可知國民生活必將日趨安定、如若蘇聯占領地區行建設時、於此二年內、歐洲新秩序的措置、將可完成了

【柏林】現在世界最關心的事、大概是今後的作戰了、那麼我們就順這點來談一下若一到九月、便必須準備冬季戰這是無疑意的、然由高加索南下與軸心軍連結作戰怎樣纔能實現呢？還我們須與也不能忘却殲滅敵戰力的重大任務若不能完成此任務、則戰局不能有大轉換、料來希特勒總統大約着眼遮斷美英向蘇聯輸送石油、食糧資源的輸送路、紙低蘇軍的抗戰力、而後下勞向攻克蘇聯的戰策、但無論如何似乎也不能否定德國與蘇聯的抗爭將又延至明年、不知意方觀測如何？

意民關心埃及作戰

【羅馬】意國民最關心的事、不用說是注意埃及作戰的展開、英軍現正屯兵於阿拉門地中海岸與加達拉濕地間僅六十公里的陸路中、支撐德意軍、兩軍在該地對峙已近兩月、據由前線歸還之將兵談稱、由利比亞歸國復一週間、將身壓浸水中沐浴、但仍未能洗出細紅砂塵、由此、可知將兵們在砂塵、惡戰苦鬪的情形、因該方環境是這樣、所以若期待它戰況像其他戰線那樣活潑展開、實爲錯誤、想像埃及今後的作戰、主要是必須攻下埃及心臟部的亞歷山大及開羅、殲滅與直布羅陀共稱爲地中海關門的蘇彝士運河、也有特別意義但何年日可得成功、現在還不能去想、我們如果念於夢想、則即爲我們向未知道沙漠戰的困難中、

蔡奇爾的老膏藥

【里斯本】關於英國、斷述一言、議會方面自今次北非戰失敗以來、呼籲分離蔡奇爾戰爭指導者資格的意見、却甚有力、

西非各地動搖 土耳其毅然中立

【柏林】戰局的問題、大概就像這樣、現在還關聯德伊士坦布爾方面所觀測的總蘇戰對西非民族的影響問題

【伊士坦布爾】因德國高加索作戰意外進展、戰雲漸遍西非、故阿富汗、巴勒士登、埃及方面皆發生動搖、尤其因德軍越過高加索山、故進過伊朗的問題、更見其穩死、是以英蘇會談強行要脅伊朗首相阿梅特葛邦若德軍達至伊拉克國境、則伊朗即應表明宣戰的態度、蔡奇爾當訪蘇途中、會與埃及首相那哈斯、伊朗首相葛邦等舉行協議此時會勸告伊拉克、伊朗、若德軍接近國境時、則宜立即佈告宣戰、據在伊士坦布爾之阿拉伯人稱、阿拉伯諸國、尤其是伊拉克、以爲革命好機會已形來臨、均做種種準備中、當前次大戰中、與英國協力後並未予以獨立、因此無疑的、對於與法協力問題也採取極慎重態度、敘利亞、巴勒士登方面、見英國承認多哥爾派之獨立、均表明不滿、在巴勒士登之阿拉伯人與猶太人的抗爭也日見激化、土耳其於此間、依然固守中立政策、避免介入紛爭旋渦中、

【伊士坦布爾】土耳其前首相沙達姆、前駐蘇大使阿克萊等有力政治家相繼的奇妙地死亡、傳說是被毒殺、此地新聞冷靜注視事態的成行、毋勿寧說是目下的情勢所使然、

【柏林】望斯德哥爾摩方面供獻一點關於英國內政的消息吧！

【斯德哥爾摩】蔡奇爾的失足、到現在已傳說了七次、在新嘉坡、利比亞戰後、對彼之非難、甚囂塵上、但悉因無代替彼之人物、故其地位尚未動搖、目爲首相候補者的外相艾登雖評判較好、但可惜力有不足、勞働相貝溫在勞働黨內極有勢力、但遠不如蔡奇爾、老蔡只以一貼老膏藥、果能確保英國大衆否誠屬疑問

日本連捷舉世欽感
軸心持有必勝確信
東西呼應前進新的世界已在望

【柏林】於不滿一年之中、最震撼世界的蹶起、不知中立國方面對此觀感如何？

【蘇黎支】＝在東亞方面日軍的活躍、不但在東亞、便是中立國方面也都非常注意、所羅門海戰、美國實照例發表宣傳、但彼等均深信公平的日本大本營的發表、因此德意兩國在今次世界戰中非常期待重視日本的地位

【柏林】＝按現在的討論、知道無論在那一方面、軸心側均確實持有勝利的確信、但達成目的、自免不了遭受相當困難和需要亢長時間、而戰爭如長期化時、互相或許有些許弱點、然彼此必須互補不足、且不得輕視敵方戰力、宜東西呼應不倦向建設新秩序途上邁進

白宮內又開 敗戰國會議

【里斯本三日電】華盛頓電羅斯福大總統、一日在白宮召開太平洋軍事會議、英大使哈利伐克斯、渝外長宋子文等協約國各國代表均出席討論事項之主要者、則爲關於太平洋上今後事態之發展以各情報爲基礎、討論對策並聞羅斯福席上曾報告所羅門海戰美國空軍之損失狀況會議散後、宋子文談稱

「會議席上、以太平洋事態必有重大新發展者、乃時間問題業經討論對策」

此外哈利伐克斯、深掘西軸心國之連絡成立、渠謂

「日德兩國之連絡一旦成立、誠屬不容忽視、爲防萬一計、會議上已有所討論矣」

安藤事務官來京

由日滿經濟共同委員會招待之安藤外務事務官以下四名之滿洲視察團一行、定於四日午後一時五十分抵京、預後訪問關係、吉林、撫順、鞍山各地視察經濟狀況云

綠色的谷 （89）
山丁作 李紹周繪
第七章 （五）

「她很喜歡滿洲鄉村、我想、將來有機會也把她嫁給滿洲、她和林少爺感情很好、我並不加限制、可是……」

錢如龍的機警和知慧很能付度出他的話、歎息着說：

「可憐、那孩子非十萬塊錢是不會出來的、若是屆兵打人的性命就危險！」

「用錢的時候、我可以想法子、」

錢如龍聽見這句話、滿副精神呈露了活躍的氣象。

「林家說過、用什麼做抵押都可以！」

兩個人這一天順便拜訪了幾個站上的人物——省議員崔國治、下野的郭軍長、柳希明、交通資材公司特派員李國人、在這些人家裡、喝了酒、商談了許多關於鐵路籌備的事。

黃昏、踏着燈光走回來、錢如龍望着緩緩地傾斜地月影、想着未來豪華的夢境、就覺得周圍的一切都是神秘的、不可思議的「童話般活動在他底眼前。

四

錢如龍近來每天奔走着建築鐵路的事、一切進行得都很順利、他們所擔心的便是狼溝一帶的安寧。

這一天清早他從某處得到了小白龍被剿匪大隊擊破的消息、他便招集所有的股東在大客廳裡作最後一次聚談。

他們興奮的喝完了第一杯酒之後、他說：

「現在好了、什麼全像我們所想的一樣、……小白龍竄進東國裡去了……那些東西早晚是要完蛋的、……我們的鐵路、馬上可以起工……」

「什麼時候預定通車呢？夏季的氣候是惡劣的、我們必須征服惡劣的天氣、」一個勞働管理者建議着。

青年技師有把握的站起來、他底一隻手在空中搖擺、聲音是肯定的充滿了自信。

「當然……我們要趁春天起工、只要順利的掙脫過梅雨期、秋天就可以短距離的通車……通到老馬堡……邊門堡……多天可以穿過狼溝……狼溝一帶的糧穀可以很快的被我們的火車拉過來……」

「來！大家……來一杯、」錢如龍擧起酒杯、那些人的酒杯也擧起來、酒含有着多量的夢想在每個人的體內迴流、澀緞是瘋狂的拍手、笑、笑得窗外的天地也顯得格外的渺小了。

二月的太陽和靄的微笑着、街上的積雪溶解了、埋在雪裏的街樹的樹根、書灰色的斑紋剝露出來、枯枝上隱約可以窺見翠綠的嫩芽了。

浪遢通變成了一條水龍、漏體蒸發着熱氣、在太陽的呼吸中哮喘着、相同泥土斷成的那些賣晚報的孩子們跣足在污水中喊叫！

「看晚報！看晚報、小白龍的腦袋掛在城門上！」

「看晚報……看晚報！」

消息也許是可靠的、許多人從錢家的大客廳跑出去、好奇地進城去看那示衆的——竟糊得不能辨識的——頭首級、

若素教育掛圖

敝社自從向教育界貢獻教育掛圖以來，頗蒙各界的愛助與指導，而由學校寄來的兌換券也非常多，辦理兌換的掛圖係，終日繁忙不休向外分發寄贈，雖然如此，仍請各校努力兌換

教育奉公 免費寄贈

兌換方法
一、兌換券已裝入若素包裝盒內三百錠者一張一千錠者三張
一、將兌換券寄至敝社，即寄上教育掛圖
一、兌換券六張，換掛圖一張
一、滿洲國地圖，ハワイ大海戰均兌換券三張換一張
一、郵資，歸兌換者負擔，以郵票代用
一、來信須註明，學校名稱，與通信地址
一、私人商號均可代理學校兌換
郵費由兌換者負擔，兌換時須將郵票裝入信封一同寄來爲要

掛圖張數	郵費
一張止	四分
三張止	一角二分
五張止	一角六分
十四張止	四角
三十張止	六角
六十張止	八角

奉天・若素製藥株式會社

化膿性疾患最短期治療劑
塩野牌 脫爾淫淋片

知曉本劑之名者 已爲征服淋病者也
本劑乃東亞唯一之「AZO」色素劑具有卓絕之殺菌力 更加以有消炎鎮痛之二大作用 竟獲得完璧治淋劑之定評 一次二片之簡單內服 確實能治癒及豫防各種淋病及化膿性疾患
【包裝】三〇片 一〇〇片 三〇〇片
發賣 塩野義商店 大阪市東區道修町三丁目
塩野義藥品株式會社 奉天市敷島區協和街五段三號
ST—Y3

懇談綱紀・待遇問題 警務廳長會議

治安部警務司於四日午前九時起在該部四階會議室召開全滿警務廳長會議、中央由谷治安部次長、谷口警務司長以下警務司各科長、約三十名、地方則竹內首都警察廳總監、若木海上警察隊長及齋藤奉天警務廳長以下、各省警務廳長等二十餘名出席、劈頭由谷口警務司長致詞謂

爲對處大東亞戰爭之長期化、必力求我國國內治安之完全確保與警察行政之明朗化、皆因我國爲民族協合國家所以爲直接指導民衆首先必使警察官之綱紀振肅並時局認識之徹底實爲緊要不可或缺者也、繼而對決戰下警察行政之運用方針加以明確之指示其後三宅警務科長更就三月全滿警務廳長會議確定之本年度警察刷新方策、報告中央之實施狀況完畢即入於懇談、並以警察綱紀並待遇改善之問題、警察警備力之整備充實、民心之把握、特務、經濟警察活動之强化等中心、近行慎重之協議至午後五時頃閉會云

經濟部舉行運動大會

經濟部定於本月六日（日曜日）午前九時起假該部後方運動場舉行恒例大運動會、至時除表演各項競技外、更有部內各司局競演之假裝行列、及女子事務員十周年慶祝舞蹈等、多數節目云

官商共同講習 强化統制經驗

由於經濟事犯之不斷發生、乃對於市內滿系商工業者、對於統制經濟之不理解處、仍屬甚多、致爲達成統制經濟之使命與喚起商人協力報國起見、對於商店員之徹底使之徹底明瞭經濟狀況與國家之法令、實屬當前必要、故應取締指導兩實之首都經濟保安科當局爲對應此情勢會特派高警佐於八月末日假新京百貨店召集該店與東聯合商店之店員共約七百餘名、舉行統制經濟講話會、是特將實施統制經濟之目的、世界經濟政策思潮、商人應有態度、以及法令等、施以懇切透徹之說明、由一般聽講之店員均有所領悟而獲得良好之結果聞首都經保當局將活用此辦法每於各商店休假日、即以高警佐爲中心分另召集各商店店員舉開講話會、以推廣商人對統制經濟之理解、而使首都經濟界明朗平靜此外首都經保安科內對於科員之教養、亦正積極籌措中、預定自日之四日起且三週間每日選出不妨礙公務之一小時作爲講習時間以期養成優秀超特之經濟警官而且實負起指導取締商店之重任對經保科員擔當教養者聞已決定爲科內之高、尹、郭三警佐、此後由於双方教養之並進預想首都經濟界必能漸次走上圓滿無□之地步而殊堪期待云

武部長官等赴公主嶺

【新京四日電】當此秋高氣爽、百穀豐收之際、爲視察本年度農作物收穫狀況、武部……之下、觀覽各作物之生育結實狀況、並改良農具實演等、以及本年度秋收概況、預定當日晚歸京云

佛教大會閉會 各地名僧講演

建國十周年慶祝佛教大會、已於三日下午零時三十分、圓滿閉會、大會當局、爲期佛教徒佛學之增進、特於下午一時、繼續假協和會館、舉開紀念講演會、首由吉林觀音古剎主持如蓮法師、講演「佛教一乘因果爲人心安定之必要」講畢放映大東亞戰爭及時局電影、嗣繼續由華北北京廣濟寺顯宗法師講演「佛教與東亞新秩序之關係」華南廈門閩南佛教學院院長大醒法師、講演、『從自立立他圓成當前之佛行』聽講七百餘名、頗爲動容、深爲所感、迄至下午五時餘、由如光法師致詞後、始行散會

佛教總會會長 釋如光師繼任

滿洲國佛教總會會長釋如光法師、自康德六年任該會會長以來、至本年、三年之任期、已告期滿、當於佛教大會閉會之良機、在全國各地代表出席下、招開滿洲國佛教總會臨時總會、協議新任會長選舉之件、結果經由全場之表決、仍推如光法師、連任總會會長云

德蒙聯主席正式就任 拍已向我國協和會來致詞電

協和會中央本部三日發表、蒙古政府主席德王嗣主席李守信、于品卿兩氏、被衆民推戴、就任第二期正副主席之際、當向我國協和會拍來就任致辭之電文如左

就任後對敝政府之育成、尚希進一步指導援助、是爲盼禱之至、

又協和會張會長當拍去向電如下

今回閣下再被民衆推戴、就任首席、謹表慶賀、茲對閣下、表示深甚之敬意

為視察經濟動向 橋爪東大教授現已抵京

東大經濟學部教授橋爪明男氏、爲視察滿洲華北、由東京搭乘飛機來滿、於二日午後四時五十分抵京、降機後即下榻於大和旅館、該氏此次來滿約六日間在國都逗留各方面視察後、預定由安路赴北京及太原等地、約一週間調查金融狀況、然後再返新京、約二週間之逗留始歸國云

建國十年兒（四） 達尼亞生在中俄 勢力交流的滿洲里

【哈爾濱電】滿洲國建國佳年、所生兒童、在白系俄人中、有達妮亞姑娘（十）他是哈爾濱市公立砲隊街國民學校的三年生、其父母爲切爾尼夫氏嫻、姊名歐麗亞、（十二）妹名瑪尼亞、係五人組的和樂家庭、其父在稅關任技士之職、哈爾濱工大畢業、本年三十七歲、係一溫厚之紳士、以巧妙之日語、談其愛女養育過程如次

滿洲國建國之前、余居滿洲里、處於中俄兩大勢力之間、時時有生命之危險但此困難於建國同時、即無形解除、建國前因身爲白俄、故絕無就職之途、一建國後余即得任職於稅關其後轉勤於山海關稅關六年、三年前轉來哈市、以至今日、余來滿洲已九二〇年、現已卅餘年矣

其時氏之夫人、亦懷抱幼女瑪尼亞前來、因不通日語、由其夫君代爲翻譯談話如次與滿洲國同時而生之達妮亞、現已成長如許、在可能時、當使其入日系女學校、因其係皇國國民之一員、極願其成長優良云

（右片＝達尼亞小姐）

第二代國民要認識時局

並視蒙疆發展無量

首都統監部、於茲聖戰完遂敵軍全部屈服之際、又逢我國壯丁檢查之佳期、爲謀國都第二代國民思想之强化時局觀念之徹底由治安部督勵之下、特於市內中小學校實行靈劇巡迴放映、以大東亞戰爭及國兵法實施爲主題、已自本月一日開始於長春街大經路、大和通二日於一區街、三輔街、東明街、三日於自强街、四道街慈智等學校舉行完畢、自今日起十二日止巡廻之各校如左

四日＝博濟、西安橋、曉鐘分校
五日＝宏文國高永長路
七日＝東西工業、長通路、師道、
八日＝理善學校、聽玉廟東安路、東新京、
九日＝文廟、曉鐘、臨河街
十日＝伊斯蘭、慈光路、東盛路、
十一日＝東關女優、二高三高、
十二＝文化國高、一高

朝鮮教育視察團 定本月中旬來我國

朝鮮教育會爲慶祝我國建國十周年、並視察滿洲教育諸施設云

郵政生命保險 實施五周年紀念 募集紀念作文

爲安定四萬國民生活、及圖現在時局下重要國策之國民儲蓄實踐起見、自政府經營之郵政生命保險創始以來、已五閱星霜、茲值五周年之佳辰、擬就關於郵政生命保險之實話、感想其他、廣募紀念作文

課題爲關於郵政生命保險之實話、或感想、字數三千字以內、應募資格國民優學校學校第五學年以上及國高在學者用語日滿均可、康德九年九月末日截止、入選取三等、一等上品、二等卅篇、三等卅篇、各有賞品、作品記明所屬學校各學名學年別後、寄在郵政總局郵政保險紀念作文系

國都隣組結成 超一千二百二十六班 達九千四百九十五組

國都隣組自去歲二月十一日結成以來、迄至現在雖僅逾一年有半、然運動之實績、却斐然可觀、溯想當時結成之班組數不過爲七百九十四班及六千九百八十六組、但迄至本年八月現在、共結成之班數、竟突破一千二百二十六班、而所有組數出人意外、超過九千四百九十五組前後相比、較前增加四百卅二班、計二千五百零九組、以此激增之班數觀之、國都隣組運動之前途誠大堪期待

全滿電業青年動員大會

滿洲電業會社、爲慶祝建國十周年之佳辰、定於九月廿三日起、亘五日間、於新京都南嶺運動場、盛大舉開全滿電業青年動員大會、其大會動員、共爲六百三十名、皆由全滿各大都市選拔、該大會之內容、分爲閱兵、分列式、宿營、柔道、劍道、野球、籃球、乒乓球、等各種競技、想屆時、必有一番盛況、現各地區、正在預備中云

佳年豐月 特別配給物資

慶祝建國十周年式典、舉開之期、已臨目前、於全市民歡欣慶祝聲色充溢中、市經濟科會決定向市民特別配給重要物資、以爲歡慶聲色愈增之點綴、現已決定由月之十日起至廿五日止、向市民開始特配所決者爲：

啤酒二瓶、汽水三瓶、燒酒小瓶而外按通賬人數特配、豆油每人六兩、砂糖除第四種通賬照常配給外、其餘之一、二、三、種通賬、均照查定量加二成、關於以上之特配物資、即將於指定時日內、由各賣店配給、此外關於行政科對每年一度之中秋佳節、亦已準備大量豬肉、決採取自由購買之辦法、不實施配給云

勞工慰安隊第七次出發

滿洲勞興會主辦之第七次勞工慰安隊、一行七名、定於本月十日由京啓程、遄赴佳木斯、黑河、北安等素第一線實施慰安工作、巡演期間預定爲四十日、來月中旬返京云

本社辦觀光團 昨日已抵京

本社錦州支社並錦縣鄉共同主辦慕集之建國神廟建國忠靈廟參拜並大東亞建設博覽會見學團一行、三日午前十一時由奉天出發、四日晨七時五十分抵京、一行下車後於車站前廣場內集合、先舉行遙拜當宮、默禱感謝日滿軍戰殁勇士等國民儀禮後、入宿舍、早餐後再於車站前集合來訪本社會見湯烟理事均蒙歡迎、繼至大同公園博覽會場、其次至大同公園參觀大東亞諸地域之建設、五日晨參拜建國神廟、忠靈塔、向建國英靈捧感謝之誠後行市內見學、參觀畢、再預定赴哈爾濱云

記者考試投考者踴躍 志願弘報報國熱意之反映 迄現在已八百餘名超過昨年記錄

政府爲强化國家宣傳要員之陣容、促進思想戰士素質之向上、已自昨年創行第一回記者資格考試、收得極良好的成績、今年度第二回記者資格考試、仍由總務廳弘報處主辦自八月初旬起開始報名以來、頗引起全國官民之熱意、志願參加者至九月已達八百餘名、正式提出之願書報名者已突破二百名、其中有日系卅五名、但女性僅一名、按職業分別之以教師、爲最多、其次爲學生官吏、會社員、較第一次特異者是有各地新聞社在職而無政府記者資格認定者竟有十餘人報名參加、今距報名截止期日（十五日）已很近、但預想今次參加者之總數必打破第一次之紀錄云

發明代用麻袋 成立麻袋會社

對於穀物之包裝、出貨或向外運輸等、均在需用麻袋、惟此項麻袋、從前均仰賴於印度、國內少有生產、當茲有趙君瑞者、鑒以國產野生草纖維、研究製造代用麻袋已經成功、並已與發、縣實長陳遂材、視爲益國便民故特着手聯合同志、集金組織會社、擬大量出品、於是遂在上月業經準備就緒、在奉天一心街二段、設立創造事務所、且僱廠址、定名爲滿洲興農製袋株式會社、現已派員分赴各產地收集原料、預定本年冬季、即行開始初步工作製品、如此發明試與與農增產上以一大之補助、頗爲各方所贊揚云

有價證券協會

金融合作社等、本諸國民儲蓄法、刻正分頭進行募集儲蓄員中、其中尤以隣組儲蓄委員會、及職場儲蓄會、均已次第結成、於此可見我國民之如何協力戰時經濟體制及贊助强國富家運動云

於前年八月政府施行有價證券業法、規定證券業者之資格、以期保護戰時經濟下的證券業者同時各業者亦無不順應政府方針以期國軍之隨行、今於全國證券業者大會在本月五日在奉天舉開之前各業者要望全國有價證券業者協會設立之聲已高起、日前大連和奉天該業組合開協議、亦決定有「協會創立之提案」將向全國證券業者大會提出、因過去各地證券業者均疎於聯絡、將來如有全國一體的團體組織、互相密切聯絡、則全國證券業界之發展健全極堪期待云

國都市民秋季排球大會 建大・法大・工大等參加

國都秋季市民排球大會、新京市務局、排球部定於今日（五日）午後一時、在日滿商事排球場、舉行排球比賽、參加者建大、法大、工大、及總務廳等二十四隊對於第一回比賽順序已經抽籤決定如左：

經濟部對中銀、海上火險、對日滿商事農產公社對滿計局、市公署對滿業工大對總務廳（乙隊）民生部對治安部以上各隊於第一場比賽建大對總務廳（甲隊）法大對滿炭、指紋管理局對印刷廠郵政總局對司法部東亞工業對中央訓練所二高對國際

龍井儲蓄熱

【龍井】龍井街各金融機關興業銀行、東興銀行、商工……

組巡迴宣傳隊 實施宣傳工作

【泉武】查現值夏防期間、關有治安、剿共自衛、經濟封鎖、物質節約、勤儉增產大東亞戰爭、勝利情形、防工作等、各重要事項、均應使民衆澈底明瞭、以收宏效、本署有見及此、遂組織巡迴宣傳隊、於八月二十日起、分赴各區、及各大村鎮表演各種幾劇、並口頭講演散發傳單、貼標語、所到之處、頗受歡迎、參加人數非常踴躍、宣傳人員、於炎熱天氣中、不顧出力、一般民衆、莫不於感激之下、極爲感動、今後宣傳工作、更應努力、以收實效云

大新京館 東博速寫

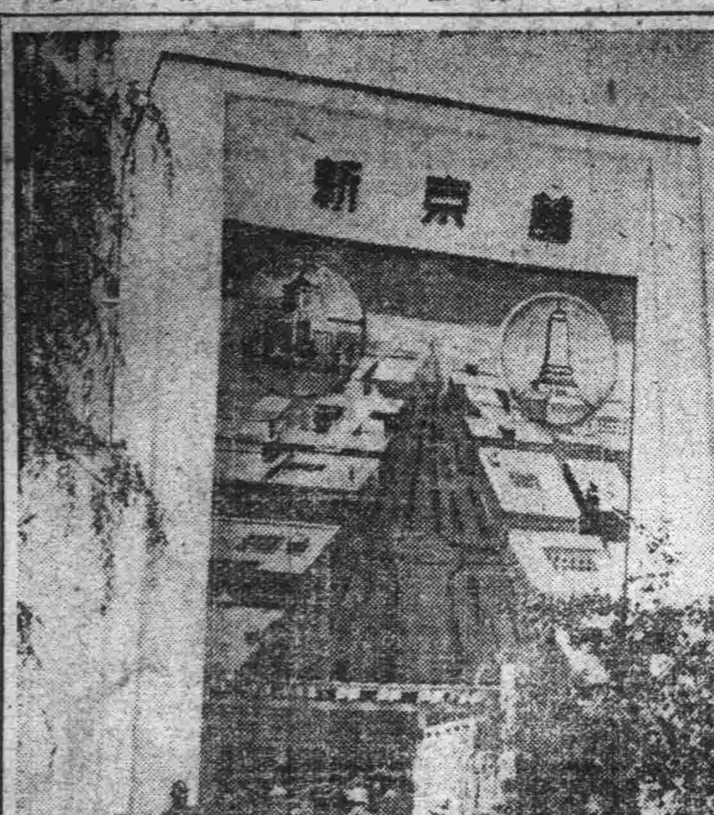

柳條溝之其前夜 荒煙蕪草小縣城

自柳條溝的砲響一聲、震醒這四千三百萬國民沉迷的思想以來、迄今已有將近十個年頭的歷史了時日雖是短短的十年、在它的建設方面却獲得了光輝躍進的特徵、這也是我滿洲帝國健全發展的左證。

在過去的十數年前、新京不過是一片廣漠的荒煙無草、而隸屬於吉林省的小縣城而已、自從建國、因爲地處南北的中樞、才被契重了、於是在大同元年三月十日、爲都於此、改長春爲新京、乃發其端、其後設市政按計劃之規策、而興工建設向大都市的途徑上邁進、以大同廣場爲中心、向四野行輪迴放射狀的建築官廳、會社、等等、一改往日僻地的荒蕪、埋葬了幾多荒塚坵陵、於是高樓聳立、屋宇櫛比、柏油馬路、明鏡般的映着行人、一躍而爲近代的理想國都、誇示其偉容、在表現日本絕大的仗義援助、與

帝德乾坤大奠都 樓宇櫛比成中樞

皇帝陛下之御盛德、並全國官民的一致勇敢健鬪的一大結晶國都新京的全貌、它在這東博會場裡、佔着最優越的地位若是看見那往日狼損的面孔與現在的時候、眞不勝今昔之感、荒煙野草一寒村、幾年開拓成京都、今昔之感了勿往入博會場、也要實可以宣揚滿新興帝國躍進的實力

新京館內施設的特色這裏爲着便利遊人起見、更設有一座滿洲事情嚮導所、及商工相談所、靜觀所、雖多、昭顯帝國的可貴是豪華無雙了、兩位事務員、鎮日滿着苦悶的生活、而對來的遊人、手遞着新京、繪畫那也要一夢周公！（照片＝即新京館）（郭宗照）

股票行市

前場（九月四日）

▽奉天證票（短期）

銘柄	開盤	收盤	大會	小會
滿炭	[illegible]	[illegible]	[illegible]	[illegible]
奉東	[illegible]	[illegible]	[illegible]	[illegible]
新鐘	[illegible]	[illegible]	[illegible]	[illegible]
大滿紡	[illegible]	[illegible]	[illegible]	[illegible]
滿業	[illegible]	[illegible]	[illegible]	[illegible]
同新	[illegible]	[illegible]	[illegible]	[illegible]
滿鐵	[illegible]	[illegible]	[illegible]	[illegible]
同新	[illegible]	[illegible]	[illegible]	[illegible]
營紡	[illegible]	[illegible]	[illegible]	[illegible]
東煙	[illegible]	[illegible]	[illegible]	[illegible]
滿亞	[illegible]	[illegible]	[illegible]	[illegible]
滿煙	[illegible]	[illegible]	[illegible]	[illegible]
電業	[illegible]	[illegible]	[illegible]	[illegible]
同新	[illegible]	[illegible]	[illegible]	[illegible]
商新	[illegible]	[illegible]	[illegible]	[illegible]
新船	[illegible]	[illegible]	[illegible]	[illegible]
五品	[illegible]	[illegible]	[illegible]	[illegible]
鞍鐵	[illegible]	[illegible]	[illegible]	[illegible]
南滿	[illegible]	[illegible]	[illegible]	[illegible]
大興	[illegible]	[illegible]	[illegible]	[illegible]
電々	[illegible]	[illegible]	[illegible]	[illegible]
同乙	[illegible]	[illegible]	[illegible]	[illegible]
同新	[illegible]	[illegible]	[illegible]	[illegible]
新劇	[illegible]	[illegible]	[illegible]	[illegible]
特產	[illegible]	[illegible]	[illegible]	[illegible]
滿土	[illegible]	[illegible]	[illegible]	[illegible]
滿鑛	[illegible]	[illegible]	[illegible]	[illegible]
滿モ	[illegible]	[illegible]	[illegible]	[illegible]
同新	[illegible]	[illegible]	[illegible]	[illegible]
大纖	[illegible]	[illegible]	[illegible]	[illegible]
同新	[illegible]	[illegible]	[illegible]	[illegible]
滿工	[illegible]	[illegible]	[illegible]	[illegible]
滿化	[illegible]	[illegible]	[illegible]	[illegible]
土木	[illegible]	[illegible]	[illegible]	[illegible]
東拓	[illegible]	[illegible]	[illegible]	[illegible]
瓦斯	[illegible]	[illegible]	[illegible]	[illegible]
日畜	[illegible]	[illegible]	[illegible]	[illegible]

▽大連股票（短期）

銘柄	開盤	收盤	大會	小會
五品	[illegible]	[illegible]	[illegible]	[illegible]
滿取	[illegible]	[illegible]	[illegible]	[illegible]
大新	[illegible]	[illegible]	[illegible]	[illegible]
新東	[illegible]	[illegible]	[illegible]	[illegible]
[illegible]	[illegible]	[illegible]	[illegible]	[illegible]
新鐘	[illegible]	[illegible]	[illegible]	[illegible]
新船	[illegible]	[illegible]	[illegible]	[illegible]
[illegible]	[illegible]	[illegible]	[illegible]	[illegible]
日石	[illegible]	[illegible]	[illegible]	[illegible]
日管	[illegible]	[illegible]	[illegible]	[illegible]
[illegible]	[illegible]	[illegible]	[illegible]	[illegible]
大纖	[illegible]	[illegible]	[illegible]	[illegible]
電業	[illegible]	[illegible]	[illegible]	[illegible]
同新	[illegible]	[illegible]	[illegible]	[illegible]
瓦斯	[illegible]	[illegible]	[illegible]	[illegible]
滿化	[illegible]	[illegible]	[illegible]	[illegible]
土木	[illegible]	[illegible]	[illegible]	[illegible]
同乙	[illegible]	[illegible]	[illegible]	[illegible]

▽哈爾濱股票（短期）

銘柄	開盤	收盤	大會	小會
[illegible]	[illegible]	[illegible]	[illegible]	[illegible]

▽東京股票（短期）

銘柄	開盤	收盤	大會	小會
東新	[illegible]	[illegible]	[illegible]	[illegible]
[illegible]	[illegible]	[illegible]	[illegible]	[illegible]

▽大阪股票（短期）

銘柄	開盤	收盤	大會	小會
[illegible]	[illegible]	[illegible]	[illegible]	[illegible]

滿洲儲蓄債券賣買價值（△印來月抽籤）（賣五錢高、買五錢安）

第一回 [illegible] 第六回 [illegible]
第二回 [illegible] 第七回 [illegible]
第三回 [illegible] 第八回 [illegible]
第四回 [illegible] 第九回 [illegible]
第五回 [illegible] 第十回 [illegible]

家庭

家庭講座 健全的母性 是强國之本

邢素

女性在國家社會上的責任，本來和男子相等的但因爲重男輕女的惡習風，把女性的社會地位和觀念闇的一落千丈。

所以，在今日的時代下，應當正視她們的社會地位，女性本身也當自覺，

德國希特勒總統充實國力的根本方法，就是先造成堅强的母性。

因爲國家想求政治好，必須要國民好，好國民又必要出自於好家庭，良好的家庭是由良好的母親造成的。

尤其是在今日這種時代之下，非得在家庭生活家庭教育這兩方面關心不可。

大戰後的德國所以不爲貧困所屈服，就是因爲他們的婦女有自覺，今日的經强，也是有賴於昔日殉職疆場勇士們妻子所致，也就是母性力量所造成。

德國三十歲以上的孀婦很有一個相當的數目，這些慈母對於她們的孿兒無時不在激發他們奮起，奪回祖國歷史的光榮，雪昔日多敗戰之恥，所以德國的復興，也就是强健的母性所使然。

日本的女性也是如此的，平時她們就能勞作不息，獻身社會，戰爭發生以後，搶後的國民所以能夠依然安居樂業的原因，就是因爲日本有强健的女性自覺的女性，兵士視死如歸，不勝不回鄉梓大無畏的堅志，也是日本母性所造成

我們國家是怎樣一種情形呢？大家都明白吧？我國婦女將來應當怎樣呢？

末，應當趕快以日德爲模範强健起我國的母性教育。

我的丈夫

野玫瑰

利用青春、把生活消磨在享樂、頹靡的迷夢裡、誰是知己？……好像沙漠裡發現了甘泉他能既往不究……

秋來了！它帶來了更華艷、都麗、奇美的景色。

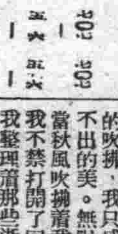

攝受了秋光的鑑照，金風的吹拂，我只感到秋天有說不出的美。無限的生之歡欣當秋風吹拂着我的長髮時，我不禁打開了回憶的網幕！我整理着那些逝去的往事！就像梳理着我的頭髮一樣，一根一根，一絲一絲！

『戀愛之神異，在於其音調之高低，宮商之變易，男子之愛，與另一男子之愛相比，猶如聽貝瑟芬的樂曲與岩布尼樂曲的不同，而那彈出這不同的節奏音響的樂器就是女人。我想一個女人只親愛過一個男子，也正像一個人只聽過一個音樂家的演奏一樣。』

啊，想一想是誰說的這話？記得在那逝去的時日裡我會怎樣的低念着這話我傲然的踏着舞意的步子看着那些嘻皮笑臉的男人，我想『他們都是如此，看那樣子！多愚蠢。』我一直這樣的享樂着我的青春。把時光拋擲在無意義，頹靡浪費的胡爲裡我過着浪漫的生活。可是每當事稀人靜的夜里，我獨自走回那暗黑冰冷的家裡時，回想過去剎那以前的豪華快樂，我眞像作了一場夢，在夢裡我被別人，啊！不！那一羣男人，衆星托月般的坐在女王的寶座上，可是醒來我却赤手空拳空無所有，我厭倦了這一切生活，這人！我想哭但是淚只能獨自的流吧！在人前我還需要笑……爲什麼？假面具？不！只是得不到人同情的一個弱者啊

在這樣生活裡我開始了厭倦，懈惡勿寧說我開始對未來感到絕望，悲哀！眞的！『前途茫茫何是是？』正在這時由朋友×的介紹我認識了文（我現在的丈夫）我還是慣例的作着那一套社交上的把戲，（所謂初會的禮儀）此外沒有什麼印象！可是幾天後聽朋友說『他在單戀着你！精神很不好！』這說在我到後悔雖自引起了死灰的情感！但是一想到往事的創傷！我又復傳了常態！時光很快又逝過了一星期這期間不斷的……以及他的身世家庭怎樣……這期間我不能不爲他的熱情所感動！記得是難忘的一個美麗月夜！由朋友×作東約請我和他吃飯，席間我看到他沉默的個性，眼中流露着熱情的光，不時的偷瞟着我，不知怎的！我的臉頰忽然發熱，我有點掛呢……在杯盞狼藉，席快散的時候，×君忽然說有事，不等我們挽留的就偷溜了！剩下了我們兩人我們也走出飯館，並肩的……蕭，忽然他抬起頭來。『啊！多美的夜，銀灰！暗黑！青春的夜啊，對於有了愛情的人是多美的夜啊！……』說了這們一句好像小說上對話似的話，這夜我們談了不少的話。

由那一次的談話後我們已經不是普通朋友了，我們很快活的走上了相戀之途，後來他正式的向我求婚！我開始害怕，忐忑不安。因爲我已失去處女的貞寶但是我想我們既這樣的相愛！我就對他說了吧！於是我把已往的一切通盤的告訴了他，他思想很新頭腦很清楚！他說：『不要拘泥那舊式的貞操觀念！我們是站在時代尖端的青年，不應再有那陳腐的思想存留的思想上，行爲上，……』

啊！想不到他能這樣的擴棄了傳統觀念的愛着我！

時光是這們快我們結婚已經一年了。並且我們的小寶寶也快要出世了，啊！想不到我能過着這樣幸福的生活！我願我倆手攜着手兒一直向前！一直向前……

問病 經痛

我是二十一歲的女子，身體强壯，惟於成年時即患月經疼痛，至近仍是一樣，每逢來時直痛的飲食不進，但則倚甚准，不知此病若不治能否全愈，我會吃過許多成藥，但終未見效，不知此病吃何藥最相當，在未治好時對於子女生育上有關係否？希先生忙中賜答（待教人劉淑貞）

據女士來函云，患月經來潮時腹痛，在漢醫學說，多由食用生冷酸敷，或感受風寒，使氣血阻滯，故現疼痛，西醫則謂子宮收縮，而排血外出之刺戟誘起也，但乾血蓄于子宮。須用力收縮，而發疼痛，因成藥是不能發生效力，日久不治，恐惹起子宮子宮內膜炎，宜延名醫治療痊癒時，對於生育幸勿輕視此疾是祈。（宋志華）

小常識

周中海

家庭常用之醬油瓶等往往瓶內附一層不潔之物，用水刷之不去而瓶口細又不得拭，欲去之頗覺困難，如用沙子加水少許，用力上下搖之，片刻不潔之物即去，誠良法也。

夏去秋來 如何收藏夏之用品

夏走秋來，秋風秋氣已經充滿了大地，所以夏天的用物漸漸的便到入庫的時候了。爲着來年再用不污濁，不費事，在這整理的時候要稍加注意的，如紗的窗戶簾門 等，如洗濯之前，要先將破的地方補上，折成四下，用線或者空瓶將牠捲起，然後法以皂水用手拍之，就可洗淨。因爲怕紗布下網用力之故，如須要漂白的東西，則洗淨之後用蘇幹之必有未乾之前整其形，乾松用紙一齊折包，以防其出折子，然後裝入箱子

窗帘、門簾＝綿之所實往……等要用布遍，以熱水洗小心的……用紙包……

厚的 子＝即用刷子刷去土後法以皂水濾清的時候要用水冲之，將皂水冲去、用竹子晒乾用紙包之，

夏衣、圍巾＝衣類在眼睛看不見可是被汗等污濁，如只過以日光晒晒則至來會生毛要先一遍，再關內衣之類總不要搶蚊子。

增强視力 必多攝取維他命A

維他命A就是增强視力的因子，若缺乏此種維他命時，視力就能因之減退，據最近精研之川崎藥學博士，及近藤醫學博士，會將實驗農村兒童所得之結果，作一很有趣的實驗報告。由此報告所得結果，可以察知沒有特別補給維他命A的兒童，要在〇、〇〇〇四路克斯之二十倍的明亮中才能看見東西，一天受二萬國際單位維他命A補給的兒童，經二週間後，約於前者〇、〇〇〇四路克斯之半明亮中，就能夠看見東西。增强視力，於戰時下尤爲必要之事（AD）這種藥確保有高單位的維他命A而且維他命A的單位也能長久不變，此外更含有豐富的維他命D和B，造血素，阿米娜酸，鈣等エーデ確是一種高度的榮養劑。

今天影戲

大安 公演 新聞 下集双珠鳳 主演 … 特選 新茶花女 上海新片

光明 今日公演 全市首映新版古裝有聲片 武松與潘金蓮 … 下八月八日 新和家 家花香

新民 九月五日 … 宋金銀 … 三 …

國都 今日公演上海新片 藝華出品有聲對白古裝愛情新片 淚灑相思地 陸露明 楊志卿 主演 一日起至七日止 優待券不日有効 下期八日新片

國泰 今日公演上海新片 藝華出品有聲對白古裝愛情新片 淚灑相思地 陸露明 楊志卿 主演 一日起至七日止 優待券不日有効 下期八日新片 上海有聲新片 翠屏山 主演 王乃東 談瑛

國都 下期八日新片 上海有聲新片 翠屏山 主演 王乃東 談瑛

長春 九月五日 早場 烏龍院 法門寺 晚場 三四本鐵公雞 宇宙鋒 七星燈 惡虎村 全部王寶釧 王少伯 李剛毅 張小君 王美伯 于少南 存五泉 谷月蘭 楊笙 常玉 陳獻 朱久 陳少鶴 …

黃酒用麯子 品質優良 價格低廉 現貨無多 購請從速 遲恐無貨 希用戶注意 黃酒用 小麥方麯 批發零銷 新京特別市西五馬路六六號 滿洲麯株式會社（滿洲麯子公司）電話（二）七二五三番

招募滿人女工 一、人數 一百名 一、年齡 十三歲至二十五歲 右希望者持履歷書親至左列地址接洽可也 新京特別市東盛大街五〇二號 森永製菓株式會社 新京工場

函授畫像 函索內容見本 新京中央郵局私書函第四五號

通信教授新式簿記 今値本會創辦十二週年故決行增刊 ×數千學員渴望之……× 白話商業簿記 新京商業簿記傳習所 函授部招生 函索詳章附六分郵票寄至新京中央郵政局私書函箱第一〇七號本傳習所收

化痔龍散 外敷 化痔膏 函索痔瘻說明付郵票六分即寄 招募各省代理 奉天大西關大街下頭路北八號 張二多堂

治羊癎瘋癲狂病 賽湧泉下奶藥 總發行所奉天市大南城門外路西欣榮堂厚記 代售處北京東四南小街三三九號宏端電料行

福康育 外埠函購加郵四角 如蒙惠顧請先滙款 每盒十四付 定價 二十元六角 適應症 赤白帶下 腰疼腿痛 子宮寒冷久不受孕 行經腹痛 月經停閉 腹內脹塊 血瘀腹痛 月經不調 產後諸症 四肢痠痛 面黃肌瘦 飲食少進 一服福康育諸症皆除 發賣本舖 國瑞藥店 奉天市小北城門外西頭電車路道北